

EDITORIAL

Reconhecimento e gratidão
aos colonos e motoristas

Quando realizamos uma refeição, temos um grande motivo para agradecer por mais um alimento que é disponibilizado para saciar a fome. É muito bom podermos contar com comida para nos mantermos nutridos e saudáveis.

Por outro lado, também é importante lembrarmos que há pessoas sem condições de se alimentar normalmente, cidadãos que, lamentavelmente, ainda passam fome.

Outra reflexão que pode ser feita sempre que nos dirigimos à mesa é sobre a origem do alimento. O que tudo foi necessário para que ele pudesse chegar a nós. Nesse sentido, nos cabe lembrar dos colonos, agricultores que têm como missão garantir o fornecimento de matéria-prima ao mercado consumidor, e do motorista que, dentre outras tarefas, é o responsável por transportar o alimento da lavoura até as gôndolas dos supermercados. A estas duas classes de profissionais, que tiveram em 25 de julho a comemoração do seu dia, dedicamos o editorial deste edição do Jornal Choque.

O compromisso dos agricultores é essencial e fundamental para a economia, pois é através do homem do campo, que planta, que os alimentos são levados para a cidade, através do motorista, que tem também importante função no desenvolvimento da sociedade. Colonos e motoristas mostram nas lavouras e estradas que suas profissões ajudam no progresso do País. Sendo a agricultura a base da economia, eles se empenham para fazer sempre o melhor e preservam, em hábitos simples, o estilo de vida dos antepassados, que ajudaram a construir um dos Estados mais prósperos do Brasil, onde os colonos ou agricultores produzem e os motoristas, por sua vez, transportam a riqueza garantindo que a produção do campo chegue à cidade.

Tanto aos colonos como aos motoristas de todos os gêneros e classes, o nosso reconhecimento e os mais sinceros agradecimentos. E tenham sempre na nossa energia uma parceria sólida e confiável, certos de que Certel e Certel Energia estão engajadas em sempre oferecer o melhor serviço.

Erineo José Hennemann

MENSAGEM DO PRESIDENTE

Divulgados municípios
participantes de pesquisa da Aneel
sobre satisfação dos consumidores

A Agência Nacional de Energia Elétrica (Aneel) apresentou a lista dos 540 municípios que participarão da 17ª edição da pesquisa que afere o Índice Aneel de Satisfação do Consumidor (Iasc). A escolha dos participantes ocorreu por meio de sorteio realizado em 17 de junho, na sede da Agência, em Brasília (DF). A lista de todos os municípios sorteados e o mapa, podem ser visualizados no site da Aneel.

As entrevistas serão realizadas com 24.926 consumidores das 101 distribuidoras concessionárias (63) e permissionárias de energia elétrica (38). A aplicação dos questionários nos municípios sorteados iniciou em 4 de julho e se estende até 17 de setembro.

Realizado anualmente pela Aneel desde 2000, o Iasc avalia o desempenho prestado pelas distribuidoras com o objetivo de estimular a melhoria contínua nos serviços. As informações obtidas auxiliam a Agência no planejamento das fiscalizações e na elaboração de regulamentos que visam melhorar os serviços prestados.

Em 2002, a Agência instituiu o Prêmio Iasc para destacar as distribuidoras mais eficientes na percepção do consumidor. As empresas mais bem avaliadas em cada ano recebem da Aneel um certificado e um selo de qualidade, o qual pode ser usado no material de divulgação de cada empresa.

Na nossa área de atuação, a pesquisa será

desenvolvida nos municípios de Lajeado (49), Teutônia (44), Salvador do Sul (19), Progresso (12), Marques de Souza (10), Sério (8) e Westfália (8).

Também serão entrevistados associados de outras cooperativas gaúchas de eletrificação, como a Ceriluz de Ijuí, Cermissões de Caibaté, Certaja Energia de Taquari, Cooperluz de Santa Rosa, Coprel de Ibirubá, Creluz-D de Pinhal, e Creral de Erechim.

Entre as demais empresas de energia elétrica do Estado a integrarem a pesquisa do Iasc, estão: Demei de Ijuí, Eletrocar de Carazinho, Hidropan de Panambi, Mux-Energia de Tapejara, RGE de Caxias do Sul, Uhenpal de Nova Palma, CEEE-D de Porto Alegre, e AES Sul de Porto Alegre.

No ano passado, quando a Aneel realizou esta mesma pesquisa, a Certel Energia ficou classificada como a cooperativa de menor tarifa no País, e essa tarifa ainda hoje continua sendo a menor, em torno de 30% menos do que a da concessionária local.

Para nós, distribuidoras, esta avaliação serve para sentir a percepção do consumidor com relação ao nosso serviço e, se for o caso, aprimorar a distribuição de energia elétrica. Que o associado não se surpreenda com essa pesquisa. Responda com clareza, com sinceridade, que as suas respostas não serão utilizadas para outros fins, a não ser medir o índice de satisfação do serviço prestado pela sua cooperativa.

NUCLEAÇÃO



Reuniões
de Líderes de
Núcleo

**16 de agosto, às 14h,
no Hotel Candeeiro da Serra
Salvador do Sul**

**17 de agosto, às 13h30min,
na Acil
Lajeado**

**18 de agosto, às 14h,
no STR
Boqueirão do Leão**

**19 de agosto, às 14h,
na matriz da Certel
Teutônia**

expediente

JORNAL CHOQUE
Órgão Informativo da Certel
Registrado no Cartório de
Documentos sob nº A1-54v-18
Redação, Circulação e Publicidade

**Departamento de Relações
Institucionais - Certel Energia**
Coordenação:
Marco Aurélio Weber (CRA/RS 27.439)

Editor e jornalista responsável:
Samuel Dickel Bünecker (MTB/RS 12.547)

Revisão: Elaine Costa
Diagramação: Samuel Dickel Bünecker

Tiragem: 54 mil exemplares

Endereço Eletrônico
imprensa@certel.com.br
www.certel.com.br/comunicacao

Impressão
Grupo Sinos

**Distribuição gratuita aos
associados e clientes da Certel.**
Artigos assinados são de inteira
responsabilidade de seus autores e não
representam necessariamente a
opinião do jornal.

Cooperativa de Distribuição
de Energia Teutônia
Certel Energia
Rua Pastor Hasenack, 370
Fone/Fax: (51) 3762-5555
CEP 95890-000
Teutônia - RS

Conselho de Administração

Presidente
Erineo José Hennemann
Vice-Presidente
Egon Édio Hoerlle
Secretário
Silvério Brune
Conselheiros
Adelino Leo Horn
Augusto Domingos Favaretto
Claimar Domingos Kohl
Dirceu Bayer
José Inácio Flach
Nelson Nikolai
Pedro Afonso Klein
Remi Elói Klein
Rudi Pedro Kunrath
Silvo Landmeier

Conselho Fiscal

Efetivos: Joacir Antonio Zanchett, Jovani
André Agostini e Daniel Antonio Lazzari
Suplentes: Nilo Thies, Plínio Caliani
e Zeno Seibel

Cooperativa Regional de
Desenvolvimento Teutônia
Certel
Rua Pastor Hasenack, 240
Fone/Fax: (51) 3762-5555
CEP 95890-000
Teutônia - RS

Conselho de Administração

Presidente
Erineo José Hennemann
Vice-Presidente
Egon Édio Hoerlle
Secretário
Silvério Brune
Conselheiros
Alfonso Décio Schneider
Carmo Both
Hari Brust
Ito José Lanius
Jacy Arnaldo Mörschbacher
Mário Silvério Favaretto
Nelson José Werner
Romeu Silvio Kayser
Roque Schäfer
Plínio Ary Reinheimer (*in memoriam*)

Conselho Fiscal

Efetivos: Imério Gonzatti, Ademir Sipp e
Nelson Lauri Appel
Suplentes: Jair Antônio Guaragni, Silvério
Rürhwiem e Ingo König



Campeonato regional movimentou 64 equipes de 19 municípios

A noite do dia 13 de julho foi marcada pelo lançamento da 19ª Copa Certel Sicredi 2016, que engloba 64 equipes de 19 municípios da região. O campeonato é organizado pela Associação de Ligas do Vale do Taquari (Aslivata), com patrocínio das cooperativas Certel e Sicredi (Ouro Branco, Vale do Taquari e Região dos Vales). A solenidade foi realizada no auditório da Sicredi Ouro Branco, no bairro Languiru, em Teutônia, reunindo dirigentes, atletas, autoridades, diretores e colaboradores de cooperativas e imprensa.

Em sua saudação, o presidente da Sicredi Ouro Branco, Silvo Landmeier, classificou a copa como de alto nível e muito bem organizada. “Isso se deve ao amadurecimento dos clubes, que estão se adequando cada vez mais aos regulamentos

do campeonato, o que é muito bom. Um evento desse porte só é possível quando temos união, e isso conseguimos através das cooperativas. Certamente, estamos patrocinando um dos maiores campeonatos de futebol amador do Rio Grande do Sul”, observou.

Para o presidente da Certel, Erineo José Hennemann, não é por acaso que a copa alcança 31 anos de competições, dos quais 19 com a parceria da cooperativa. “Existe credibilidade e pessoas competentes que a tornam reconhecida em nível de Estado”, mensurou, destacando que o campeonato visa promover parcerias, amizades e confraternização. “É uma parceria efetiva entre três instituições que leva as nossas comunidades momentos de alegria, com finais de semana para reencontrar amigos em volta do futebol. Que se possa



Representantes dos clubes acompanharam as explicações sobre esta nova edição da Copa

também valorizar as cooperativas patrocinadoras, pois elas promovem desenvolvimento socioeconômico e sempre fazem o melhor para as comunidades”, afirmou.

O presidente da Aslivata, Volnei Kochhann, lembrou que, nos últimos quatro anos, o campeonato manteve-se sem nenhuma parada, advertência ou protesto por fatos antiesportivos. “Que todos tenham a convicção de que o esporte é importante, é preciso, e é uma integração. Nos encontramos aos finais de semana em partidas de futebol, mas, ao mesmo tempo, revemos amigos e conhecemos novas localidades. Tudo isso é possível através desta importante parceria com a Certel e o Sicredi, a quem somos muito gratos”, enalteceu.

Na visão de José Luis Posamai, presidente da Sociedade 7 de Setembro, de Capitão, o campeonato é importante por movimentar as comunidades e, principalmente, a juventude. “Todos os anos participamos do campeonato, que é essencial para que nossos jovens não se percam em outros caminhos. No Rio Grande do Sul, não tem campeonato melhor que o nosso regional”, avaliou.

Aimoré e Imigrante (Estrela), Ecas e Riograndense (Imigrante), Ouro Verde, Ribeirense e Saidera (Teutônia), Rudibar (Bom Retiro do Sul), Juventude (Brochier), São Cristóvão e União Campestre (Lajeado), Arroio Alegrense (Forquetinha), Brasil (Marques de Souza), 11 Amigos (Poço das Antas), 25 de Julho e Canarinho (Cruzeiro do Sul), Juventude de Berlin e Fluminense (Westfália).

Entre titulares e aspirantes que integram esta edição, estão os seguintes clubes:

Colorado FC e Danados FC (Taquari), Assespe e Monterey (Venâncio Aires), Rui Barbosa, Forquetense e Associação Amigos (Arroio do Meio), 7 de Setembro (Capitão), CA Navegantes (Encantado),

Já entre os veteranos:

XV de Novembro (Sério), Estudantes (Lajeado), Arroio Alegrense (Forquetinha), União de Palmas (Encantado), Imigrante e Arroio do Ouro (Estrela), Águia Azul (Fazenda Vilanova), Guaíba (Paverama), Juventude da Frank (Teutônia) e Pinheiros (Taquari).



Presidente Volnei Kochhann destacou a disciplina dos clubes

Legislativo presta homenagem às cooperativas

As cooperativas foram homenageadas, no dia 7 de julho, em sessão especial da Câmara de Vereadores de Teutônia. Lembrando o Dia Internacional do Cooperativismo, comemorado em 2 de julho, destacou-se na ocasião a importância do sistema cooperativista para o desenvolvimento socioeconômico do município e do Estado.

Em nome das cooperativas, o coordenador jurídico do Sistema Ocergs-Sescoop/RS, Tiago Machado, e o vice-presidente da Certel e Certel Energia, Egon Édio Hoerlle, enalteceram a forte relação do sistema cooperativista com o desenvolvimento socioeconômico de Teutônia, da região e do Estado.



Machado e Hoerlle destacaram a importância econômica e social do cooperativismo

ASSOCIADO, FIQUE LIGADO!

Pagando a fatura de energia elétrica em dia você evitará a inclusão do seu CPF no Serviço Central de Proteção ao Crédito - SCPC.



CertelNET em novo endereço na cidade de Lajeado

O provedor CertelNET atende em novo endereço na cidade de Lajeado. Agora na Rua Carlos Fett Filho, 188, no Bairro Americano, a 500 metros do antigo endereço, a CertelNET continua à disposição de seus clientes, bem como de pessoas interessadas em realizar adesão.

A CertelNET oferece o que há de mais moderno e inovador em tecnologia de acesso, proporcionando ao usuário uma conexão ilimitada e de alta velocidade:

- Soluções em conectividade IP com bandas de 1 Mbps a 100 Mbps, além de projetos dedicados conforme a demanda do cliente. Suporte técnico especializado.
- Acesso à Internet para usuários residenciais com diversas velocidades, assim como soluções para empresas que exigem altas velocidades, conexões dedicadas e gerência de rede.
- Provimento de serviços como e-mail, hospedagem de páginas e locação de espaço físico em datacenter.



Equipe de Lajeado atende na Rua Carlos Fett Filho, 188

Dores nas costas atingem 27 milhões de brasileiros

De acordo com o Instituto Nacional de Traumatologia e Ortopedia, 27 milhões de brasileiros apresentam dores na coluna. E são vários os fatores que contribuem para essas dores. “As causas mais comuns são o sedentarismo, as posturas corporais inadequadas adotadas no trabalho, em frente ao computador, ao falar no celular, em atividades físicas mal orientadas, em quadros de obesidade ou até mesmo em momentos de lazer”, explica a



fisioterapeuta Christina Cepeda.

Segundo a Organização Mundial de Saúde (OMS), estima-se que 80% da população mundial sofrerá ao menos um episódio de dor nas costas na vida. E por ser tão comum, muitas vezes é subestimada. “Mas essas dores podem significar desde processos degenerativos próprios do processo de envelhecimento como artrose, hérnia de disco, espondilolistese (escorregamento de uma vértebra) ou até mesmo um tumor”,

conta Cepeda.

O diagnóstico das dores nas costas é muito banalizado – muitas vezes, elas são encaradas apenas como “mau jeito”. Esse “mau jeito”, no entanto, pode evoluir para uma doença crônica, inflamatória e, potencialmente, incapacitante.

É evidente que nem todo desconforto será, necessariamente, uma emergência, mas é preciso ficar atento às mensagens que o corpo transmite, afinal, prevenir é sempre melhor do que remediar.

Evento vai angariar alimentos para o hospital de Marques de Souza

Nos dias 12, 13 e 14 de agosto, a Associação dos Artesãos de Marques de Souza promove a 3ª Exposição de Orquídeas e Feira de Artesanato. Será nas sedes da Sociedade União Centenária e da Oase, com ampla programação.

O início será às 14h do dia 12, com abertura e apresentação da Orquestra Infante Juvenil da Escola Carlos Gomes. Nos dias 13 e 14, a abertura será às 9h, com shows artísticos às 14h30min.

Também haverá ações sociais, como coleta de lixo eletrônico, feira de saúde do Hospital de Marques de Souza, brinquedos infláveis para crianças e campanha de doação de alimentos para o hospital local.

Haverá ônibus com saída às 13h em Bela Vista do Fão.



Edição deste ano promete repetir o sucesso de 2015, quando muitos alimentos foram doados

Postos de atendimento da Certel Energia

São Pedro da Serra

Ao lado do Conselho Tutelar, às 4ª-feiras, das 7h30 ao meio-dia e às 5ª-feiras, das 13h30 às 17h48

Travesseiro

Na Rodoviária, às 5ª-feiras, das 7h30 ao meio-dia e das 13h às 16h30

Pouso Novo

Na Secretaria da Agricultura, às 3ª-feiras, das 7h30 ao meio-dia e das 13h às 16h30

Canudos do Vale

Na Prefeitura, às 5ª-feiras, das 7h30 às 11h30 e das 12h45 às 16h45

Capitão

Na Câm. de Vereadores, às 4ª-feiras, das 8h ao meio-dia e das 13h às 16h20

Sério

Na Casa Paroquial, às 6ª-feiras, das 8h às 11h45 e das 12h30 às 16h45

Poço das Antas

Na Prefeitura, às 2ª-feiras, das 7h30 às 11h30 e das 13h às 17h

Gramado Xavier

Na Câm. de Vereadores, às 3ª-feiras, das 8h às 11h45 e das 12h30 às 16h45

Forquetinha

Na Secr. da Agricultura, às 2ª-feiras, das 7h30 às 11h30 e das 13h às 17h

Taquara

Ao lado da Receita Federal, às 3ª-feiras, das 13h30 às 17h30, e sextas, das 8h às 12h

Barão

Na Rua Felipe Wily Heidrich, 71, sala 1, das 7h30 ao meio-dia e das 13h30 às 17h48

Salvador do Sul

Na Rua Duque de Caxias, 418, sala 5, das 7h30 ao meio-dia e das 13h30 às 17h48, exceto quartas de manhã e quintas à tarde

Lajeado (na Rua Julio de Castilhos, 1.145), Marques de Souza, Westfália, Santa Clara do Sul, Progresso e Boqueirão do Leão, o atendimento ocorre junto às Lojas Certel



Mudanças no Seguro Residencial e no Auxílio Pecúlio

O seguro residencial que é disponibilizado através da Poolseg Corretora de Seguros e da AXA aos associados da Certel Energia tem uma importância singular, sendo de extrema utilidade em situações que envolvem determinados sinistros. Desde julho, com o objetivo de ampliar os benefícios aos segurados, e também para atender as determinações legais, o seguro passou por algumas transformações. Confira entrevista do diretor da Poolseg, Ervino José Scheeren.

Choque – Quais são as mudanças em relação à empresa seguradora?

Ervino José Scheeren – Desde 1º de julho, a seguradora responsável pelos Seguros de Vida e Seguros Residenciais dos associados da Certel Energia é a AXA Seguros S/A. A AXA é uma companhia francesa que atende a 103 milhões de clientes em 64 países, sendo eleita, pelo sétimo ano consecutivo, a marca de seguros nº 1 no mundo. A mudança tem como objetivo as-

| Coberturas | Importância máxima segurada - anterior | Importância máxima segurada - nova |
|-----------------------------------------------------|----------------------------------------|------------------------------------|
| Incêndio, Raio, Explosão, Queda de Aeronave, Fumaça | Até R\$ 30.000,00 | Até R\$ 31.000,00 |
| Vendaval, Furacão, Ciclone, Tornado e Granizo (*) | Até R\$ 1.500,00 | Até R\$ 1.500,00 |
| BENEFÍCIOS ADICIONAIS | | |
| Sorteio Mensal Bruto (Capitalização) | R\$ 5.000,00 | R\$ 10.000,00 |
| CUSTO MENSAL | | |
| Prêmio de Seguro | R\$ 5,00 | R\$ 6,99 |

(*) Franquia: 15%, com valor mínimo de R\$ 300,00

segurar os melhores preços com os melhores benefícios. Os seguros passarão a se chamar com os seguintes nomes: seguros de vida (pecúlio) – “ENERGIA SEGURO DE VIDA”, seguros das residências – “ENERGIA SEGURO RESIDENCIAL”.

Choque – Quais as mudanças relativas às coberturas e aos prêmios do seguro?

Scheeren – O seguro residencial mudou para melhor. Para maior conforto aos segurados, a seguradora está melhorando as coberturas do seguro e adequando o valor do prêmio mensal que,

desde 01/07/2016, passa a ser conforme consta no box.

Choque – Como ficam as questões de contratação e comunicação de eventuais sinistros?

Scheeren – A partir de agora, por determinação da Agência Nacional de Energia Elétrica (Aneel), a Certel Energia não poderá mais interagir, seja na venda para novos associados, bem como na intermediação e atendimento à ocorrência de sinistros. Assim, estamos divulgando amplamente o telefone 0800 AXA HELP (0800 292 4357), bem como o telefone

(51) 3762 7233 da Poolseg Corretora de Seguros, na cidade de Teutônia, que é a corretora das apólices.

Choque – Qual será o papel da Certel Energia neste novo modelo de seguro?

Scheeren – A cooperativa somente terá o papel de arrecadador, ou seja, ela cobra o valor do seguro junto à conta de luz e, posteriormente, repassa o valor para a seguradora. O telefone 0800 516300, da Certel Energia, poderá apenas ser usado para cancelamentos, conforme determinação da Aneel.

Choque – Como essas mudanças serão formalizadas aos segurados?

Scheeren – Serão enviados novos certificados de seguro, bem como as condições de coberturas e regras de riscos cobertos, riscos excluídos e telefones para contato, a todos os associados da Certel Energia que têm seguro residencial vigente. Ainda, haverá um novo “Número da Sorte” (direito cedido, pela seguradora, de participação em sorteio de título de capitalização) para concorrer ao sorteio de R\$ 10.000,00 mensalmente (com tributação de Imposto de Renda, conforme legislação e sorteio pela Loteria Federal).

Choque – Este seguro pode ser contratado por novos associados?

Scheeren – Sim, estes planos de seguro podem ser contratados por novos associados, bem como por todos os associados que ainda não possuem a proteção de suas casas. Com parceria da AXA e Corretora Poolseg, serão realizadas novas campanhas de venda.

Sua família merece o melhor

Leite Languiru vem direto da fazenda, nutritivo e saudável. Bem fresquinho, tem a pureza e a qualidade Languiru. Por isso, ele é o melhor para sua família.



Alimentando gerações

WWW.LANGUIRU.COM.BR



O Ministério da Saúde informa: o aleitamento materno evita infecções e alergias e é recomendado até os 2 (dois) anos de idade ou mais.



No Dia C, estudantes conheceram a Pequena Central Hidrelétrica Rastro de Auto



Integrando a programação do Dia de Cooperar, alusivo ao Dia Internacional do Cooperativismo, celebrado em 2 de julho, a Certel recebeu recentemente, na Pequena Central Hidrelétrica Rastro de Auto, entre São José do Herval e Putinga, visitas de educação ambiental da Escola Municipal de Ensino Fundamental Tomé de Souza e da Escola Estadual de Ensino Médio Érico Veríssimo, ambas de São José do Herval. Os jovens puderam entender melhor o que é feito em termos de monitoramento e controle ambiental no empreendimento no que tange à fauna, flora, recurso hídrico, gestão de resíduos e proibição da caça e pesca predatórias na área de abrangência da usina.

Segundo a professora Tânia Maria Fiorentim, da Escola Érico Veríssimo, estas visitas permitem aos jovens um estudo mais detalhado sobre os empreendimentos existentes no município, em especial no que se refere à importância das matrizes energéticas. “Todos aprendemos bastante, pois visitamos uma parte de São José do Herval que até então era desconhecida e pudemos ver que realmente é uma obra muito bonita e de grande importância para o município e região”, avalia.

Para Tânia, a visita causou nos jovens uma reflexão sobre o longo caminho percorrido pela energia elétrica até chegar aos consumidores, podendo influenciar até numa utilização mais racional ou consciente. “Mas, também é muito importante eles verem o cuidado que se teve com a mata nativa e o lixo nas águas do rio Forqueta. Além do monitoramento da Certel, o cuidado de cada cidadão que mora próximo ao rio é fundamental. Se não houver consciência, não teremos água suficiente e nem energia”, complementa.

Quanto ao evento integrar programação alusiva ao Dia C, a professora ressalta que o cooperativismo induz a concluir que não se faz nada sozinho. “Eles puderam ver nesta visita que é preciso trabalhar em grupo, que o ser humano precisa um do outro, e que, no momento em que as pessoas têm um objetivo comum, pode-se sim gerar uma empresa grande como a Certel e fazer com que as coisas fluam”, pontua.



Visita à barragem da PCH, no leito do rio Forqueta, mostrou harmonia ambiental

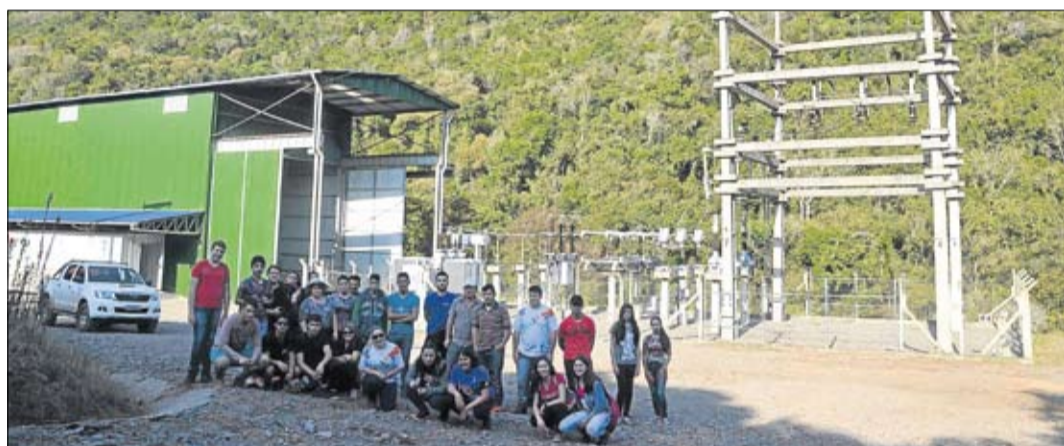

Grupo também conheceu a casa de força, onde ocorre a geração de energia

Certel e Certel Energia formam Brigada de Incêndio



Colaboradores foram orientados sobre como agir em caso de sinistros



Uso do extintor de incêndio integrou a parte prática do treinamento

Colaboradores de diferentes áreas da Certel e Certel Energia participaram, nos dias 29 e 30 de junho, do curso de Brigada de Incêndio. Numa iniciativa do Serviço Especializado em Engenharia de Segurança e Medicina do Trabalho (Sesmt) e do Departamento de Recursos Humanos, o treinamento foi ministrado pelo técnico em segurança do trabalho e bombeiro Ederson Artidor Puntel, no auditório das cooperativas, junto à sede administrativa, em Teutônia.

O curso conciliou teoria e prática e destacou a necessidade das empresas possuírem pessoas capacitadas a lidarem com sinistros envolvendo incêndio, bem como qualquer tipo de acidente que ofereça risco à saúde. Além de serem orientados sobre como agir em situações de incêndio, o grupo também aprendeu noções de primeiros socorros. “Antes de fazer, é preciso saber como agir. De nada adianta querer ser

bom e tentar ajudar sem ter o mínimo de conhecimento, pois pode-se agravar uma lesão”, alerta Puntel.

O instrutor observa ainda que um acidente não prejudica somente a vítima, mas também todos os familiares dela que terão suas rotinas alteradas, com mudança radical nos padrões de vida. “Nesse sentido, a Brigada de Incêndio é importantíssima para garantir a integridade dos profissionais, além de preservar o patrimônio da empresa”, assinala.

O presidente das cooperativas, Erineo José Hennemann, enfatiza os benefícios da Brigada de Incêndio, considerando-a um importante agente para a garantia da vida. “Acidentes podem ocorrer numa fração de segundos e é fundamental contarmos com uma equipe capacitada a lidar com sinistros”, acentua.

raízes

RESPONSABILIDADE SOCIOAMBIENTAL - CERTEL e CERTEL ENERGIA

Suprimento de energia elétrica no Vale do Taquari

Em maio de 2016, na região do Vale do Taquari, deveria ter sido implantada uma nova subestação denominada Lajeado 3 e mais a interligação das linhas de 230 kV entre as subestações Garibaldi e Lajeado 2. No entanto, nada disso aconteceu em função da empresa MGF – Energy Guaianazes Transmissora de Energia Ltda., vencedora do Leilão de Transmissão nº 002/2013, ter abandonado estas obras. Agora, para dar seguimento ao projeto de instalação da Subestação Lajeado 3 e linhas de transmissão, será necessário realizar um novo leilão, que somente foi possível após a declaração da caducidade do empreendimento do leilão de 2013 (Portaria MME nº 60, de 03.03.2016, publicada no D.O. de 07.03.2016).

Caso o novo Leilão de Transmissão for realizado ainda em 2016 e existam empresas que se habilitarem para estas obras, elas seriam concluídas somente em 2021. E, para atender a demanda de energia até esta data, obras emergências provisórias e definitivas de curto e longo prazos deverão ser realizadas no Sistema Elétrico do Vale do Taquari, nos próximos anos, para evitar a falta de energia nos meses de verão (janeiro, fevereiro e março) a partir do ano de 2018.

Neste sentido, foi sugerido ao Ministério de Minas e Energia um conjunto de ações, tendo como base a Nota Técnica elaborada pela Empresa de Pesquisa Energética – EPE em conjunto com o Operador

Nacional do Sistema Elétrico - ONS e as empresas de Transmissão e Distribuição de Energia que analisaram os impactos das soluções alternativas disponíveis.

As obras emergências disponíveis na Nota Técnica a serem implantadas são:

1- Instalação do quarto transformador de 83 MVA, 230/69 kV, na Subestação Lajeado 2, a cargo da Companhia Estadual de Energia Elétrica – CEEE. Esta obra será de caráter provisório, até a entrada em operação da nova Subestação Lajeado 3 e deverá ser implantada até o verão de 2020/2021;

2- Reforço da linha de 69 kV entre a Subestação Lajeado 1 (AES Sul) e Certel Energia, em Lajeado, obra a ser realizada até o verão de 2018/2019 pela cooperativa Certel Energia;

3- Construção de uma linha de 69 kV, de 5,1 km, entre a Subestação Lajeado 2 (CEEE) e a subestação Lajeado 1 (AES Sul) para atender a carga das cidades de Roca Sales, Encantado e região. Esta obra será de responsabilidade da AES Sul e deverá estar concluída para atender a carga do verão de 2018/2019, evitando assim a sobrecarga das atuais linhas de 69 kV entre as subestações Lajeado 2 e Lajeado 1.

O Sistema Elétrico da região do Vale do Taquari poderá sofrer ainda cortes de carga na Subestação Lajeado 2 (como já pode ocorrer atualmente) caso houver interrupção de energia

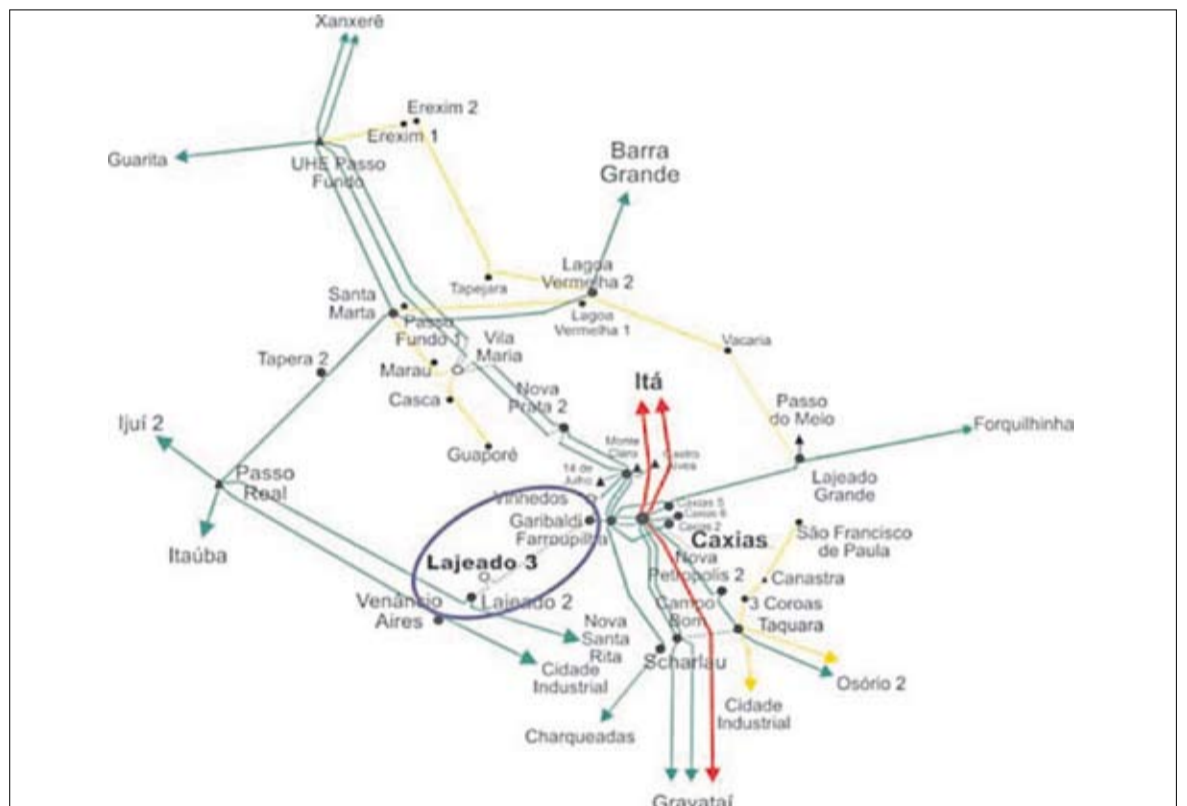

elétrica na linha de 230 kV entre a Subestação Lajeado 2 à Subestação Nova Santa Rita ou na linha de 230 kV entre a usina de Passo Real à Subestação Lajeado 2.

A solução definitiva de suprimento de energia elétrica para o Vale do Taquari continua sendo a implantação da Subestação SE 230/69 kV Lajeado 3 e do seu sistema de integração, composto pela LT 230 kV Garibaldi – Lajeado 3 e pela LT 230 kV Lajeado 2 – Lajeado 3. Espera-se, de forma otimista, que essas obras entrem em operação ao longo do ano de 2021.

Ernani Aloísio Mallmann
Diretor Operacional



Revive Boa Vista recolhe óleo de cozinha, pilhas, eletrônicos e medicamentos vencidos

Leandro Augusto Hamester/Divulgação CIC Teutônia

Mais de 500 eletrônicos e milhares de pilhas, em torno de 100 medicamentos vencidos, cerca de 50 chapas de Raio-X e 32 litros de óleo de cozinha terão descarte correto, evitando a poluição ambiental, a partir da 7ª edição do Revive Boa Vista, iniciativa que visa a preservação do meio ambiente e a conscientização da população para cuidados com a natureza e a correta destinação do lixo.

Organizado pela Unidade Parceiros Voluntários de Teutônia, com apoio da Prefeitura de Teutônia, Emater/RS e das mantenedoras CIC Teutônia, Certel, Couros Bom Retiro, Seccare, Languiru, Sicredi, Unimed, Grupo Krabbe e Star Led, o evento ocorreu no dia 25 de junho.

A recepção aos voluntários e o recebimento dos materiais ocorreu no posto de coleta instalado junto ao Centro Municipal de Eventos, na Prefeitura de Teutônia. Os materiais recebidos foram recolhidos por empresa especializada, que dará o destino final correto. Entre esses, destaque para aparelhos celulares, equipamentos de informática, em especial monitores, e aparelhos de televisão de diferentes polegadas.

A coordenadora da Unidade Parceiros Voluntários de Teutônia, Tatiani Camila Ballus, avalia o Revive Boa Vista como muito positivo. “A ação teve boa repercussão na comunidade



Engenheira ambiental Tatiana da Costa (c), da Certel, integra comissão organizadora

de e certamente terá uma nova edição no segundo semestre, com data ainda a ser definida pela comissão organizadora do Revive Boa Vista. Mais do que simplesmente coletar esses resíduos, acredito que seja fundamental conscientizarmos nossa sociedade de qual a destinação correta desse material e quais os impactos ambientais que este lixo causa ao nosso meio ambiente”, destaca.

O presidente da CIC Teutônia, Renato Scheffler, agradece a presença dos voluntários e participação da comunidade na

ação. “Nós podemos fazer a diferença, cada um fazendo a sua parte e trabalhando a conscientização diariamente nas escolas, nas nossas empresas e em casa. Temos a opção de mudar a fotografia, basta querer.”

Histórico

Em outubro de 2015 ocorreu a primeira ação de descarte consciente de lixo eletrônico e medicamentos vencidos, oportunidade em que foram coletados mais de 450 eletrônicos e 1,5 mil pilhas, cerca de 100 medicamen-

tos vencidos e 29 litros de óleo de cozinha.

O Revive Boa Vista teve início no ano de 2010. Naquela oportunidade foram realizadas atividades de recolhimento de lixo no Arroio Boa Vista, com mais de uma tonelada coletada às suas margens, e o plantio de 500 mudas de árvores nativas. Em 2011, a ação recolheu 750kg de lixo, seguiu com o plantio de mudas de árvores nativas e ainda propiciou visita ao Aterro Sanitário de Teutônia. A mesma quantidade de lixo foi recolhida no ano de 2012, que também

teve o plantio de árvores. As atividades de 2013 estiveram voltadas ao trabalho de conscientização da comunidade, com a distribuição de material informativo e educativo. Em 2014, com a retomada do recolhimento de lixo às margens do Boa Vista, foram coletados 290Kg, além de distribuídas para plantio 200 mudas de árvores nativas. Com o slogan “Sombra e água fresca estão em suas mãos”, a 6ª edição, desenvolvida em 2015, contou com a coleta de lixo eletrônico, óleo de cozinha e medicamentos vencidos.

Para uma boa convivência com a eletricidade são necessários alguns cuidados:



- Não faça ligações clandestinas ou "gatos" na rede elétrica. Além de ilegais, elas sobrecarregam o sistema e podem provocar sérios acidentes.
- Cuide para que crianças não mexam em tomadas, fios ou aparelhos elétricos. Para evitar acidentes instale protetores de plástico nas tomadas que só deverão ser retirados quando a mesma for utilizada.
- Ao trocar/colocar uma lâmpada, não toque em sua parte metálica. Faça esta operação com cuidado.
- Não passe os fios elétricos debaixo dos tapetes, mobílias e cortinas. Isso pode provocar incêndio.
- Para desligar aparelhos, nunca puxe pelo fio. Use sempre a tecla ou botão de liga/desliga.
- Nunca manuseie equipamentos elétricos com os pés ou as mãos molhados.
- Desligue imediatamente seu eletrodoméstico caso ele comece a fazer barulhos estranhos ou a soltar faíscas. Conserte-o somente em oficinas de confiança.
- As antenas de rádio ou TV devem ser instaladas de maneira que não se aproximem, nem toquem ou caiam sobre os fios da rede elétrica.



Dr. Carlos Leandro Tiggemann
*Professor de Educação Física - CREF 2/RS-000863

Cada um fazendo a sua parte

Uma pergunta que cada vez mais busca-se a resposta é saber como acabar ou minimizar o problema do sedentarismo e a obesidade na população. Resposta tão difícil de ser respondida como tentar imaginar nosso país sem corrupção. O ser humano está programado para sempre realizar uma tarefa da forma mais fácil possível, ou seja, “lei do menor esforço”. Estamos programados geneticamente para gastar o mínimo de energia possível, sendo este o fator pelo qual, ao iniciarmos uma dieta, nosso corpo rapidamente se adapta e estabilizar nas reduções de peso. Por que manter uma frequência cardíaca em 100 batimentos se só preciso de 70. Esta é a lógica.



Por outro viés, o aumento da ingestão calórica possui um forte componente cultural, ou seja, somos influenciados pelo que nos cerca. Propagandas super bem elaboradas que nos estimulam, ou melhor, “quase nos obrigam” a comer o alimento A ou B. Além disso, a tecnologia na industrialização dos alimentos contribui fortemente na qualidade palatal dos alimentos. Nunca se comeu tanta coisa “boa” nesta vida. Junto a este panorama, está o alto valor calórico destes alimentos, o que dificulta em muito conseguir manter uma dieta com baixas calorias.

Então, qual a solução? Amplo acesso à informação, programas de conscientização, projetos públicos disponibilizando profissionais de nutrição e de educação física, mudança na legislação da industrialização dos alimentos, descoberta da “pílula mágica” pela medicina, enfim, tudo são boas opções. Mas, acredito que somente uma opção será a mais efetiva e permanente: CADA UM FAZENDO A SUA PARTE! Cabe a cada um controlar seus hábitos alimentares, buscar ajuda se preciso, estar envolvido na causa, auxiliar seus familiares. Quanto ao sedentarismo, ainda mais. É impossível gastarmos energia se não pelo próprio esforço. Mudar sua rotina, tornar suas atividades diárias mais movimentadas. Enfim, a obesidade e o sedentarismo, assim como boa parte dos problemas sócio-políticos de nosso país, só serão resolvidos quando cada um melhorar um pouco mais suas atitudes.

Pneus são itens de segurança e precisam de atenção redobrada



Ao falar de itens de segurança no carro muitos conseguem lembrar somente do cinto de segurança e do extintor de incêndio. Entretanto, outros elementos garantem ainda mais proteção e podem até mesmo evitar acidentes mais graves. É o caso dos pneus, que acabam negligenciados por muitos motoristas, mas têm papel fundamental para uma condução mais segura.

A produção dos pneus avança mais a cada ano. Os materiais são estudados, trazendo novas tecnologias na fabricação dos componentes e dando uma vida útil ainda mais longa para esses produtos. Os testes incluem também questões fundamentais como desempenho, economia, sustentabilidade e a proteção de quem está sendo transportado.

“Os detalhes incluem, por exemplo, o desenho da banda de rodagem e a diâmetragem de cada produto. Isso influencia diretamente na estabilidade, na capacidade de enfrentar diferentes terrenos e as pistas molhadas”, explica Carlos Molina, diretor de e-commerce da KD Pneus.

A qualidade e o estado de conservação do pneu também acabam influenciando em outros aspectos. Entre eles, a dirigibilidade fica comprometida no dia a dia, afetando o controle sobre o carro

e sentindo a diferença principalmente nas curvas.

Outro fator é a frenagem, em especial com a obrigatoriedade de fabricar carros com freio ABS no Brasil. Aprovada em 2014, a medida do Cotran (Conselho Nacional de Trânsito) procurou aumentar a segurança dos ocupantes no caso de risco de acidentes. Tudo isso com a intenção de diminuir o número de vítimas fatais no trânsito. Essa exigência, entretanto, depende diretamente do estado dos pneus. Quando já estão carecas, a aderência ao asfalto fica comprometida e a distância percorrida até parar é maior. Isso pode ser decisivo no caso de uma colisão.

A troca deve ser feita regularmente e o prazo de validade do conjunto deve ser respeitado para assegurar a proteção de todos os passageiros. Há um indicador, o chamado TWI, Tread Wear Indicator, que garante que a banda de rodagem não fique inferior ao padrão internacional de 1,6 mm de altura. Quando o desgaste atingir a marcação, está na hora de trocar os pneus.

Sempre opte também pelo balanceio e escolha o produto que é indicado para o seu modelo de carro, sem esquecer que esse investimento retorna tanto na experiência ao dirigir quanto na diminuição dos casos de acidente.

Peso Leve DICAS VIDA DICAS PARA A VIDA



1. Coma a cada três horas
Jejuns longos fazem o corpo queimar mais massa muscular e armazenar tecido gorduroso.

2. Varie o cardápio
Experimente comidas que não sejam só as suas preferidas.

3. Aposte nas frutas
Coma de três a seis frutas por dia (se der, com casca/bagaço) e alimentos com fibra (massas integrais, legumes e verduras).

4. Tome água fora das refeições
Beba um copo de cinco a dez minutos antes de comer, mas não durante a refeição (só uma hora depois). Tome de dois a três litros de água ao dia.

5. Coma saladas antes
Invista em salada antes da refeição - isso evita exagerar no prato principal.

DELÍCIAS DE CASA



Peixe grelhado com molho de abacaxi

Ingredientes:

- 1/2 kg de salmão cortado em filés;
- 1/2 colher (chá) de sal;
- 3 colheres (sopa) de azeite de oliva;
- 2 dentes de alho picados;
- 150g de cogumelos fatiados;
- 6 fatias finas de abacaxi;

- 2 colheres (sopa) de mel;
- 1/2 xícara (chá) de maionese sabor cebolas tostadas e orégano.

Para polvilhar:

- 1 colher (chá) de cheiro-verde picado.

Modo de Preparo:

- Tempere os filés de salmão com o sal e reserve.

- Em uma frigideira grande ou grelha, aqueça 2 colheres de sopa do azeite de oliva e frite os filés até dourar dos dois lados.
- Retire do fogo e coloque em uma travessa, mantendo aquecidos.
- Na mesma frigideira, aqueça o restante do azeite e refogue o alho e os cogumelos por 2 minutos.
- Junte o abacaxi e refogue por mais 2 minutos.

- Acrescente o mel e a maionese sabor cebolas tostadas e orégano e cozinhe por mais 2 minutos ou até obter um molho cremoso.
- Despeje sobre os filés de peixe reservados, polvilhe o cheiro-verde e sirva em seguida.

Obs.: Se preferir, utilize abacaxi em calda escorrido e não utilize o mel. *Créditos: Unilever.*

Tenha paixão pelo seu trabalho

Ao refletir sobre quanto o trabalho ocupa em grande parte da vida, é possível perceber que as pessoas passam, em média, oito horas por dia, durante cinco dias por semana, ou até muito mais tempo dedicando toda a atenção, energia e ideias à determinada função.

Segundo Eduardo Shinyashiki, consultor organizacional e mestre em neuropsicologia, quando essa dedicação se torna obrigação, ela passa a ser um peso. Nesse caso, vale a pena refletir sobre o que se gosta e deseja realizar, afinal é muito tempo investido no trabalho para que ele seja simplesmente descartado quando acaba o expediente. É fundamental a busca por aquilo que motiva e cativa, mesmo que as coisas não aconteçam no ritmo e da maneira que se deseja.

Com certeza, fazer uma reflexão sobre o tema “paixão pelo que faz” é um pouco mais complexo e profundo do que parece, já que o desemprego continua sendo um problema no Brasil. Porém, se for esperar para agir até que todas as condições estejam ideais, você nunca irá atrás dos seus sonhos e daquilo que realmente trará realização.

Shinyashiki observa que o trabalho dos sonhos nem sempre é possível de imediato, mas isso não significa que é preciso desistir dele ou deixar de demonstrar talento em outros trabalhos, pois eles fazem crescer e aperfeiçoar

habilidades para chegar cada vez mais próximo à profissão desejada. Podem existir momentos em que é preciso tempo para amadurecer e fortalecer o autoconhecimento, além de sabedoria e humildade para trilhar o caminho e subir cada degrau necessário.

Até a profissão dos sonhos possui aspectos repetitivos, estressantes, muitas vezes chatos e pouco divertidos. Por isso, a reflexão sobre o amor pela carreira vai além do trabalho ideal e perfeito. Lembre-se, qualquer emprego pode dar satisfação, aprendizado e promover o crescimento, mesmo que não seja aquele o almejado. O importante é se dedicar, aprender e compreender que as experiências profissionais fazem parte do caminho para chegar ao propósito maior.

É importante entender que a paixão, no seu significado geral, é um sentimento profundo que te impulsiona a definir objetivos desafiadores e a usar a criatividade para atingi-los, determinando as transformações que se deseja, seja no trabalho atual ou na busca da carreira que mais expressa nossas potencialidades e talentos.

“Apaixone-se todos os dias pelo que você faz. Olhe para o objetivo e não para os obstáculos. Dessa forma, encurtará o caminho entre o sonho e a realidade e poderá fazer plenamente tudo aquilo que ama”, é o que recomenda o mestre em neuropsicologia, Eduardo Shinyashiki.



CAÇA-PALAVRAS

www.coquetel.com.br

© Revistas COQUETEL

Procure e marque, no diagrama de letras, as palavras em destaque no texto.

Hipnose

A hipnose é uma técnica usada pela **PSICOTERAPIA** para tentar solucionar problemas de **ANSIEDADE**, depressão, **FOBIAS**, angústia, **ESTRESSE** pós-traumático e, até mesmo, **MEMORIZAÇÃO**.

Cada indivíduo responde ao tratamento de uma maneira, e, por esse motivo, a **TÉCNICA** é aplicada de acordo com as características do **PACIENTE**.

A hipnotização tem três níveis: **TRANSE** leve, médio ou profundo.

Durante o **PROCESSO**, a pessoa modifica seu padrão de **CONSCIÊNCIA**, direcionando os **PENSAMENTOS** para aquilo que está buscando, como, por exemplo, a **SOLUÇÃO** de algum problema.

Segundo especialistas, a **HIPNOSE** ajuda a reorganizar a mente para evitar a **REPETIÇÃO** de algo que gere sofrimento ou **ANGÚSTIA**.

Para fazer uso da técnica, recomenda-se procurar um **ESPECIALISTA** em hipnose.



ILUSTRAÇÃO: LUI DUARTE

C S B A G E R E P E T I Ç Ã O D R Y G B H
G F O A O E C Y A H M L H I T C L F I N E I
E D A T Y L E S S E R T S E M C L O C T F P
T M F S A H S G R I D A E T T E O L N E O N
N E R I I A N L C C S B E T P R O C E S S O
E M F L C N A N G U S T I A T B Y T A I L S
I O E A N D R G H I E D A D E I S N A B A E
C R G I E S T L D E A S O M M M G T T N N T
A I O C I O D P S I C O T E R A P I A L O F
P Z N E C L D I C A S O S E O Y D R E D O L
G A A P S U S O T N E M A S N E P N N B A E
I Ç C S N Ç L T H A E N N A D L M C I C B N
R Ã R E O Ã B C I E F R D A S H R A F F D F
E O L G C O G N A C I N C E T M S C D N D R

8

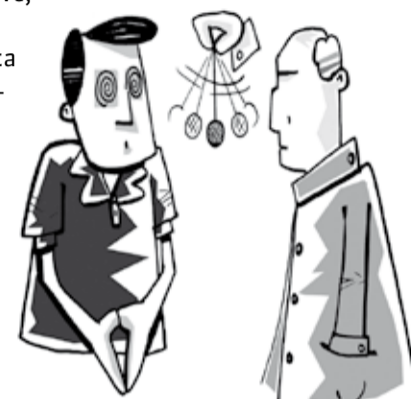
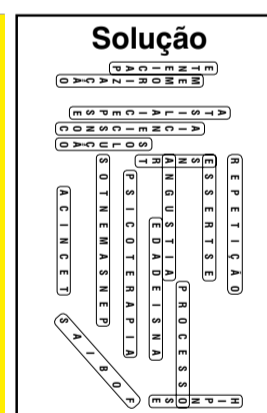

Com o objetivo de facilitar e agilizar a comunicação entre associados consumidores e a Certel Energia em relação a eventuais interrupções no fornecimento de energia elétrica, a cooperativa disponibiliza a opção de realizar o registro via internet, através da Agência Virtual no endereço www.certel.com.br.

Como informar interrupção no fornecimento?

> Depois de acessar no navegador do seu dispositivo o endereço www.certel.com.br, clique em “Falta de Energia”. Depois, digite o número da Unidade Consumidora (UC), que aparece na conta de luz identificada como “Seu Número de Conta Conosco”, e o número de CPF do Titular ou CNPJ da conta de luz.

> A seguir, aparecerá o formulário de falta de energia. Confira seus dados cadastrais, e se quiser, também poderá descrever maiores informações sobre o defeito no fornecimento.

> Será gerado um número de protocolo do registro, e através dele você poderá acompanhar o andamento do serviço.

Agência virtual disponível nas plataformas:



Notebook



PC



Smartphone



Tablet

A satisfação dos nossos associados consumidores é que nos liga.

Colégio Teutônia apresenta curso inédito de Segurança em Sistemas de Produção Agropecuária



Leandro Augusto Hamester/Divulgação CT

No dia 30 de junho, o Colégio Teutônia, com o apoio da Fetag-RS, da Emater/RS-Ascar e do Governo do Estado do Rio Grande do Sul – Secretaria do Desenvolvimento Rural, Pesca e Cooperativismo (SDR), promoveu seminário regional sobre Segurança e Saúde do Trabalho no Meio Rural – NR-31. O evento reuniu estudantes, produtores rurais, lideranças ligadas ao setor primário e comunidade.

Com o tema “Segurança e saúde no trabalho em sistemas de produção agropecuária”, foram convidados quatro painelistas que tiveram cerca de 20 minutos para suas exposições sobre o tema, com a mediação do gerente regional da Emater, Marcelo Antônio Brandoli. Na oportunidade, o Colégio Teutônia também apresentou o curso inédito de Segurança em Sistemas de Produção Agropecuária, que inicia este mês.

“O seminário é uma oportunidade de conhecermos mais sobre o que contempla a NR-31, norma regulamentadora relacionada à segurança e capacitação de trabalhadores que exercem

atividade no sistema de produção agropecuária, enfatizando requisitos mínimos de segurança ao trabalhador e ao trabalho neste meio. Seu foco está na preservação do maior patrimônio que todos temos, que é a vida, com um olhar para além da sala de aula, para a comunidade da nossa região”, destacou a coordenadora pedagógica da Educação Profissional do Colégio Teutônia, professora Maria de Fátima Fuzer da Silva.

“O seminário e o curso são passos importantes e inéditos, principalmente no meio rural, com o objetivo de capacitar e alertar esses trabalhadores e empregadores do campo. São temas muito importantes, considerando que ocorrem muitos acidentes no meio rural. Há mais acidentes com máquinas agrícolas do que com veículos automotores”, frisou Brandoli.

Curso NR-31

Encerrando a programação do Seminário, o Colégio Teutônia apresentou o curso “Segurança em sistemas de produção agropecuária”, com base na NR-31. Serão 40 horas-aula, das quais 36 horas abordando



Seminário reuniu estudantes, produtores rurais, lideranças ligadas ao setor primário e comunidade

cuidados e ações para evitar e minimizar os impactos de acidentes, e outras quatro horas com ênfase nos procedimentos de primeiros socorros. “Será um trabalho de orientação e conscientização, considerando que existe risco com danos para a saúde nas atividades diárias no meio rural”, destaca o professor do CT, Márcio Mügge.

Entre os conteúdos abordados pela formação estão máquinas, equipamentos e implementos agrícolas, agrotóxicos, segurança do trabalho e primeiros socorros. O curso é destinado a

profissionais que atuam direta ou indiretamente com máquinas, equipamentos, implementos agrícolas, defensivos agrícolas e acessam sistemas de secagem e armazenamento.

O corpo docente é formado por engenheiro de segurança, engenheiro agrônomo, engenheiro agrícola, engenheiro florestal, enfermeiro, técnico em agropecuária e técnico em segurança do trabalho. Serão desenvolvidas aulas teóricas nas salas de aula do Centro Regional de Treinamento de Agricultores de Teutônia (Certa) e sala

de aula da Granja do Colégio Teutônia, local onde também acontecem as aulas práticas. Todos os procedimentos práticos necessariamente implicarão na utilização dos devidos EPCs e EPIs.

Dividido em módulos de dois ou três encontros semanais, o curso inicia neste mês de agosto. Mais informações e inscrições pelo fone (51) 3762-4040 ou na Secretaria do CT. O curso é uma promoção do Colégio Teutônia, com a parceria de Fetag e da Emater, com o apoio da Cooperativa Languiru.



Westfaliana é contemplada no sorteio da campanha em benefício do Hospital Ouro Branco

Divulgação

No sorteio da Campanha Mãos Dadas com a Saúde do mês de junho, a contemplada foi Wilma Luckemeier, de Westfália, premiada com um vale-presente das Lojas Certel.

A campanha é realizada numa parceria entre o Hospital Ouro Branco (HOB), de Teutônia, e a Certel Energia. Arrecada mensalmente cerca de R\$ 6,6 mil por meio das doações espontâneas de associados da cooperativa, debitadas nas faturas de energia elétrica, englobando em torno de 1,5 mil contribuintes da microrregião abrangida pelo hospital.

Para saber mais, contate a recepção do HOB pelo fone (51) 3762-1222 ou diretamente com a Certel Energia pelo 0800 51 6300.



Wilma (e) recebeu o prêmio da colaboradora Elke Staggemeier

Junho
25.635
57.039
82.350
58.236
59.320
59.060



Confira aqui o Número da Sorte

Confira acima o Número da Sorte do Seguro Residencial Certel de junho, formado pelas unidades dos cinco prêmios da Loteria Federal, e que dá direito ao prêmio de R\$ 5 mil da ACE Seguradora.



Academia Virtual Certel oferece cursos gratuitos

Acesse www.certel.com.br/associados e confira o canal exclusivo criado pela cooperativa com cursos sobre cooperativismo disponibilizados ao seu quadro social. Conheça melhor a estrutura e o funcionamento de uma cooperativa, e como esta se diferencia de outras empresas.



Produção de hortaliças pode incrementar rentabilidade

Um engenhoso e diferenciado sistema de cultivo de hortaliças pelo método semi-hidropônico vem se destacando no Vale do Taquari. Implantadas desde 2013 em Linha Frank, Westfália, as oito estufas do associado Egídio Pedro Roesse, 62 anos, produzem bonitos e apetitosos pimentões (verde, amarelo e vermelho) e tomates-cereja que são comercializados em duas redes supermercadistas da região. Produtores de municípios como Imigrante, Forquetinha e Poço das Antas também já obtiveram sucesso ao se basearem nesse modelo.

Com metade da vida dedicada à produção de hortaliças, seu Egídio adquiriu uma vasta experiência na área ao trabalhar no Ceará, onde predomina a fertirrigação, técnica de aplicação simultânea de fertilizantes e água, através de um sistema de irrigação. “Procuramos sempre evoluir, acompanhando os constantes avanços da tecnologia. É possível ocupar menos espaço com maior produtividade, preservando o meio ambiente”, afirma.

A fórmula utilizada pelo produtor engloba o reaproveitamento da água e dos fertilizantes, com baixos custos, e a emenda das estufas garante boa produtividade o ano inteiro. Os defensivos são biológicos e certificados e a adubação é de componentes naturais. “Não se usa matéria orgânica crua, que pode apresentar problemas com fungos e bactérias, e a água advém de poço artesiano, com garantia de limpeza”, acentua.

O horticultor procura manter-se conectado às evoluções tecnológicas do segmento. Recentemente, participou da Exposição Técnica de Horticultura, Cultivo Protegido e Culturas Intensivas (Hortitec), em São Paulo. A convite de uma multinacional, seu Egídio retornará a São Paulo em novembro para conhecer o resultado de novas pesquisas e receber material genético de última geração imune a doenças.

Uma estratégia adotada pelo produtor de Westfália diz respeito à climatização das estufas. No inverno, o fato de estarem emendadas é ideal para evitar problemas com o frio. “Em quatro dias deste ano tivemos congelamento externo, enquanto que internamente as estufas mantiveram-se protegidas e sem perdas de lavoura”, observa. Também há um sistema de telas para arejá-las no verão, para evitar aquecimento.

Não basta querer

Segundo o extensionista rural Marcelo Müller, responsável pela Emater-RS/Ascar em Westfália, o exemplo do produtor é interessante para a região porque vem de encontro ao que se tem hoje na matriz produtiva básica, alicerçada na produção de leite, frango e suínos. “E se compararmos isso na conjuntura como um todo, a atividade exercida pelo horticultor nessa pequena área é extremamente mais rentável”, acentua.

Müller enaltece que a iniciativa de Egídio praticamente anula itens limitantes para a atividade, como aspectos climáticos que envolvem sol, vento e chuva, e desmistifica os altos custos que os modelos pré-prontos apresentam. “Pelos visitas de produtores interessados, temos uma convicção muito grande de que a tendência é esse modelo se expandir bastante. Isso exige comprometimento, qualificação da mão de obra e do meio produtivo como um todo. Não basta apenas querer, tem que ter vontade e atitude”, conclui.



Roesse com o extensionista rural da Emater de Westfália, Marcelo Müller



Hortaliças são disponibilizadas ao mercado consumidor de forma embalada

Doação de roupas contempla comunidade



Estudantes com uma das famílias beneficiadas

As gerentes das Lojas Certel de Languiru, Cintia Strauss, e de Canabarro, Sandra da Silva Merval, participam da turma CNEC EAD do Ieceg, no curso de Processos Gerenciais. Juntamente com as colegas Raquel da Silva, Karine Klein e Cecilia de Vargas, elas se engajaram na Campanha do Agasalho, cujo objetivo é arrecadar agasalhos novos e usados e ajudar quem mais precisa neste inverno. As doações de roupas e calçados foram arrecadadas nos postos das Lojas Certel de Canabarro e Languiru e na escola Ieceg, entre os dias 1º e 28 de junho.

Os agasalhos foram entregues no dia 16 de julho para a comunidade de Linha Traversão, em Canabarro, onde a distribuição foi realizada de casa em casa, beneficiando mais de 20 famílias.



Doação integral atividade acadêmica do Ieceg

DEUTSCH

* Angelita Lohmann

Luiz A. Radaelli

ITALIANO

Was man so auf Deutsch sagt

Wenn sich jemand etwas "hinter die Ohren schreibt", weiß jeder der Deutsch versteht, dass das gar nichts mit Ohren zu tun hat, auch nicht mit Schreiben. Auf Deutsch handelt es sich um eine Redewendung. Das bedeutet: sich etwas merken, was man nicht mehr vergessen will.

Wer Deutsch spricht, benutzt täglich eine Vielzahl von Redewendungen – und wir merken das gar nicht. Oft kann man das auch nicht auf Portugiesisch übersetzen. Das geht einfach nicht (wer Witze erzählt, weiß das genauso).

Wenn jemand "den Faden verliert", dann weiß er nicht mehr was er sagen wollte;

Wenn für dich jemand "die Hand ins Feuer legt", dann glaubt er dich ohne Zweifel;

Wenn jemand etwas "an die große

Glocke hängt", dann reden alle darüber, alle wissen es;

Wenn etwas "aus dem Hals hängt", dann hast du mit der Sache genug;

Wenn man "alles unter einen Hut bringt", dann löst man mehrere Probleme auf einmal;

Man kann auch noch der Hahn im Korb sein. Oder sich die Hörner abstoßen. Oder manchmal auch die Nase voll haben.

Als meine Oma so etwas sagte, dachte ich erst ganz was anderes. Aber dann lernt man es mit der Zeit doch. Wenn ich heute Deutsch spreche, treffe ich meistens den Nagel auf den Kopf.

(Beispiele vom Buch Redensarten und ihre Bedeutungen)

* Deutschlehrerin am Col. Teutônia und Fachbetreuerin der Region West

Mich würden auch Rückmeldungen und Kommentare freuen: angelitalohmann@gmail.com

Le stà imbroià

El Piero Fontana quando giova-noto, li par i so 16 o 17 ani el se ga impassionà per una tosa, so visina. Nte quei tempi, 50 o 60 ani indrio, no zera mia fässile trovarse co le tose. Zera scoasi sempre ntele feste de ciesa o qualche balo, che i zera scarsi par via dei preti che i zera contra. Un giorno el ga savesto che al sabo vegnea fora un balo a 15 km lontan. El se ga parecià co la camisa e le braghe passade a fero da stiro, de quei che se metea le bronse rento, le scarpe lustre, la barba taiada, el òio glostora ntei cavèi, e el se la ga molada via e a le oto dea sera el zera belche là. La gaita de oto bassi compagnada de violon e pandero la fea su strepolie co le mazurche, ranciere e altre. Piero, col cuor che pare saltar fora del peto, suito el ga metesto i òci a la tosa, che co la luce dei ciareti la pareva ncora pi bela. Senza altre serimònie, la invita a balar e i se ga molai fora, al ritmo de na bela sonada e la note pareva che la zera sol de luri due. Allora bala una, bala due e trè mùsiche e le ore ndea avanti, e Piero,

scaldà de passion, el ghe dise a la tosa: "Dame un baso bambina". E ela: "Sito mato. Guai de Dio se i me fradèi, che i ze qua, i se insònia con questo peccato." Piero el ga capio che el ostàcolo el zera i fradèi de Ana. Allora so stràtègia zera balar ntei cantoni ndove zera pi scuro, ma medèsimo così Ana gavea paura e lora ghe ga dito: "Assemo questa bela cosa par el fin del balo, quando tornemo a casa mia, caminaremo pi svèlto de me fradèi e allora te darò nò solo un, ma due o trè basi", ghe dise Ana.

Quando i se ga metesti in strada, de scominsio i ndea pianeto, ma conforme i se avisinava dea casa de Ana, i slonghea i passi, e quando i se ga nicorti i zera belche a casa. La tosa, sorpresa e spaurada, la ga tirà el fià longo e dando un salto la se ga tolta rento a casa. Piero, imbroià, stufo e imbroià, se la ga tolta in diression a la so casa, ndove el ga rivà a le sèi e mesa dea matina. Dopo quela restea sol ndar dormer e insoniarse coi baseti de Ana che nol ga mia guadagnà.

ANÚNCIOS FÚNEBRES

A d e m i o
Jose Werle,
de Julio de
Castilhos,
Tupandi, fa-
leceu dia 21
de junho, aos
51 anos.



Alice Wendel,
de Languiru,
Teutônia, fa-
leceu dia 18
de fevereiro,
aos 19 anos.



A l m i r o
Altmann, de
Linha Frank,
Westfália, fa-
leceu dia 22
de maio, aos
75 anos.



Alzira Brack-
mann, de Li-
nha Catarina,
Teutônia, fa-
leceu dia 29
de junho, aos
81 anos.



Amália Neis,
de Torino
Baixo, Carlos
Barbosa, fa-
leceu dia 21 de
junho, aos 78
anos.



Benno Bruch,
de Linha Pe-
rau, Marques
de Souza, fa-
leceu dia 11
de janeiro,
aos 84 anos.



Dulce Feils-
tricker, de Ba-
rão, faleceu
dia 7 de maio,
aos 86 anos.



Elvira Bo-
nassina, de
Tamanduá,
Marques de
Souza, fale-
ceu dia 16 de
junho, aos 89
anos.



Fidencia Joa-
na Specht, de
Paris Baixo,
Poço das An-
tas, faleceu
dia 24 de ju-
nho, aos 86
anos.



Helma As-
chebrock
Broenstrup,
de Languiru,
Teutônia, fa-
leceu dia 15
de maio, aos
87 anos.



Jose Luis
Closs, de
Vila Storck,
Forquetinha,
faleceu dia
14 de junho,
aos 60 anos.



Laurino Noll,
de Linha Pe-
rau, Marques
de Souza, fa-
leceu dia 9 de
junho, aos 61
anos.



Leonida Alt-
mann, de
Languiru,
Teutônia, fa-
leceu dia 11
de junho, aos
95 anos.



Luiz Dinarte
da Rosa, de
Barão, fale-
ceu dia 11 de
junho, aos 85
anos.



Nair Ires
Henn, de Ca-
nabarro, Teu-
tônia, faleceu
dia 29 de
maio, aos 72
anos.



Nilsa Maria
Guilden, de
Desvio Ma-
chado, Car-
los Barbosa,
faleceu dia 2
de junho, aos
60 anos.



Oscar Meyer,
de Três Saltos,
Travesseiro,
faleceu dia 6
de junho, aos
75 anos.



Otilia Becker
Burghardt,
de Sampaio,
Sério, faleceu
dia 14 de ju-
nho, aos 85
anos.



Serena Nelma
Haas, de Con-
ventos, Lajea-
do, faleceu dia
24 de junho,
aos 83 anos.



Sida Kai-
sekamp Alte-
vogt, de Li-
nha Harmonia
Alta, Teutônia,
faleceu dia 22
de maio, aos
58 anos.



**Estenda sua mão e ajude o
hospital da sua região!**

Entre em contato com o hospital e contribua com uma
doação através da fatura de energia elétrica.

Hospitais participantes:

Hospital Ouro Branco, Hospital São José, Hospital São
Salvador, Hospital Comunitário de Marques de Souza,
Hospital Dr. Anuar Elias Aesse, Hospital de Caridade São José.

MÃOS
DADAS
COM A
SAÚDE



Nossa Terra, Nossa Gente



Adelina Mota Rex, de Teutônia, completou 83 anos no dia 27 de julho. É homenageada por todos familiares. Parabéns Adelina!



Gabriel e Daniel Patzlaff Ferrão, de Barão, completaram 14 e cinco anos, respectivamente, nos dias 26 de abril e 29 de julho. São homenageados pelos pais Lucilene e Fabio. Parabéns!

Luís Gabriel Henn, de Canabarro, Teutônia, completou seu primeiro aninho no dia primeiro de junho. É homenageado pelos pais Marilu e Carlos, mano Jean Carlo e demais familiares. Parabéns Luís!



Maria Eduarda Mohr, de Nova Santa Cruz, Santa Clara do Sul, completou três anos no dia 13 de julho. É homenageada pela mãe Samara. Parabéns Maria Eduarda!



Mariana Manoeli Schmitt, do Bairro Bom Pastor, Lajeado, completou seus dois aninhos no dia 27 de julho. É homenageada pelos pais Vanderléia e Clair, e irmãos Mailon e Marlon. Parabéns Mariana!



Vinicius Michelli Moraes, de Linha Carolina Alta, Boa Vista do Sul, completou seu primeiro aninho no dia 30 de junho. É homenageado pela mãe Maria, avós, dindos e toda a família. Parabéns Vinicius!



Associado adere ao Multiassistência

O teutoniense Jair Carlos Prediger é um dos clientes das Lojas Certel que aderiu recentemente ao serviço de Multiassistência. A adesão foi efetuada na Loja Certel do Bairro Languiru, em Teutônia. Prediger, que é um cliente assíduo da nossa rede de lojas, disse estar muito feliz por poder contar com os benefícios deste mais novo serviço.

Lembrando que o Multiassistência é uma parceria da rede com a especializada USS Tempo, de Barueri, São Paulo, através da qual o cliente passa a contar com um pacote de serviços de assistência 24 horas que oferece total tranquilidade nos momentos de imprevistos com o veículo, residência e mesmo em caso de falecimento. O cliente ainda concorre a um sorteio de R\$ 3 mil por mês durante o ano.



Jair com colaboradoras da Loja Certel do Bairro Languiru

Alunos da Apae participam de atividade sobre compostagem e horta

Divulgação/Emater

Um grupo de alunos da Escola de Educação Especial Crisálida, do Bairro Centro Administrativo, em Teutônia, participou, no dia 7 de julho, de uma atividade prática sobre compostagem e horta. Parte do projeto Cidadania e Inclusão Social da Associação de Pais e Amigos dos Excepcionais (Apae) – desenvolvido pela Emater/RS-Ascar, com o apoio do Centro de Referência da Assistência Social (Cras) e do próprio educandário –, a atividade teve o objetivo de construir conhecimentos sobre sustentabilidade e produção de alimentos limpos para o autoconsumo, entre outros.

De acordo com a extensionista da Emater/RS-Ascar, socióloga Ana Cândida Jordani Barth, a comunidade escolar tem participado, desde o início do ano, de uma série de oficinas, visitas técnicas e atividades práticas com o objetivo de promover a cidadania e a inclusão social e produtiva de pessoas com deficiência, por meio de ações de capacitação para geração de renda, integração e sociabilização. Temas como produção de mudas, organização de estufas e canteiros, compostagem, controle de pragas e doenças e adubação têm sido trabalhados na escola.



Objetivo é construir conhecimentos sobre produção de alimentos limpos

Eventos de Setembro

POUSO NOVO

- 03 - Jantar Baile do Clube de Mães Doce Lar, em Forqueta Alta;
- 04 - Festa de São Roque, em Arroio do Leite;
- 06 Momento Cívico, na Smec;
- 08, 09 e 10 - Semana Farroupilha, no CTG Liberdade Serrana;
- 10 - Jantar Baile com recepção dos Cavalarianos, em Forqueta Alta;
- 10 a 17 - Semana Farroupilha, no CTG Tropilhas da Serra;
- 24 - Feira do Livro, na Smec;
- 25 - Festa de São Miguel, em Barro Preto.

BOQUEIRÃO DO LEÃO

- 04 - Festa do Clube de Mães, em Linha Moisés;
- 11 - Festa Clube de Mães, na Vila Schmidt;
- 14 a 17 - Semana Farroupilha do DTG com Fandango, em Boqueirão do Leão;
- 17 - Luau de São Roque;
- 18 - Festa do Clube de Mães, em Lajeado;
- 25 - Festa do Clube de Mães, em Pedras Brancas.

ESTRELA

- 03 - Jantar Baile de Corais, no Centro Comunitário Glória, na Paróquia Santo Antônio;
- 04 - Arte na Escadaria;
- 04 - Festa Anual no Centro Comunitário da Oase em Linha Wolf;
- 04 - Etapa do Campeonato Metropolitano de Arancada, no Porto de Estrela;
- 05 a 30 - Exposição "Revolução Farroupilha" da Secultur;
- 07 - Jantar Baile da 3ª Idade, no Centro Comunitário São Luiz, na Paróquia Santo Antônio;
- 07 - Baile da 3ª Idade do Grupo Felicidade da São Luís Gracie;
- 09 - Sarau de Damas, na Sociedade Rio Branco, no Lions Club de Estrela;
- 09 - Festa dos Campeões dos Jogos Intercomunitários, em Porongos;
- 10 - Feira do Peixe Vivo, na Praça Henrique Ro-olaart;
- 10 e 11 - Congresso de Missão, na Igreja Evangélica Rosa de Sarom;
- 10 - Chá do Caps;
- 10 - Brechó Solidário, na sede do Clube de Mães 20 de Maio;
- 11 - Festa Anual da Comunidade Sagrado Coração de Jesus;
- 11 - Festa Campeira, em Porongos, com Missa no CTG da Paróquia Santo Antônio;
- 11 - Domingo Cultural da Secultur;
- 13 a 16 - Feira do Livro;
- 13 a 20 - Semana Farroupilha, no Parque Princesa

do Vale;

- 17 e 18 - Congresso Adolescentes na Igreja Evangélica Assembleia de Deus Pentecostal Unida do Brasil;
- 17 - Festa do Chá, no Centro Comunitário Católico da Linha São José do Grupo do Lar Flor de Maio;
- 17 - Dia Mundial dos Desbravadores, na Igreja Adventista do Sétimo Dia dos Desbravadores Estrela do Vale;
- 17 - Jantar Baile do Coral Santa Cecília, no Centro Comunitário São Jacó;
- 18 - Festa Anual, na Comunidade Evangélica Beija-Flor com o Coro de Homens do Costão;
- 19 - Recital Núcleo Cultural da Soges no Núcleo Cultural de Estrela;
- 23 - Semana Nacional do Trânsito, no Parque, com Sorriso FM;
- 24 - Baile de Kerb São Miguel, na Comunidade da Linha Geraldo Baixa;
- 24 - Chá do Clube de Mães, na Comunidade Glória da Paróquia Santo Antônio;
- 25 - Festa Anual do Coral da Sociedade Santa Cecília, com Missa no Centro Comunitário São João;
- 26 a 01/10 - Semana do Idoso, na Vovolândia;
- 30 - Feira do Peixe Vivo, na Praça Henrique Ro-olaart.

POÇO DAS ANTAS

- 07 - Festa Tradicional da Subv;
- 10 - Baile da Cuca e da Linguíça, na Sascpa;
- 11 - Festa Anual da Comunidade de Santa Inês Secrassi;
- 15 - Vencimento do ISS referente à competência anterior;
- 18 - Festa Anual da Sociedade Esperança.

WESTFÁLIA

- Atividades alusivas à Semana da Pessoa Idosa;
- 01 e 02 - VIII Feira Municipal do Conhecimento;
- 03 - Festa Anual do Coro de Senhoras Rosa Branca, no Ginásio Municipal da Linha Paissandu;
- 10 - Bingo do Clube Esportivo Esperança, na Linha Berlim Fundos;
- 11 - Festa Anual da Oase na Linha Frank, no Centro Comunitário;
- 17 - Baile de Kerb da Comunidade Evangélica Bom Pastor da Vila Schmidt, na Casa da Oase;
- 19 - Grande Fandango do Piquete Aporreados do Sovéu, no Centro Municipal de Eventos;
- 25 - Festa do CTG Querência Westfaliana, alusiva à Revolução Farroupilha, no Centro Municipal de Eventos;
- 28 - Atividade festiva alusiva à Pessoa Idosa de Westfália, no Ginásio Municipal da Linha Paissandu;

TEUTÔNIA

- 01 - Festa anual do Grupo *Sonnenlicht*, e 29 anos da Comunidade Paz, em Teutônia;
- 04 - Festa anual da Comunidade Católica Sagrado Coração de Jesus, no Gaúcho;
- 10 - Baile dos Corais, do Coro Misto Linha Germano, em Linha Germano;
- 10 - Baile da Melhor Idade do Grupo Roda Alegre, no centro social de São Jacó;
- 10 - Festa das Crianças Calçadistas, no centro municipal de eventos da prefeitura de Teutônia;
- 17 - Festa anual do Grupo do Lar Aprender é Viver, na Linha Frank;
- 17 - Baile dos Corais do Coral Lira, na Comunidade Paz, no bairro Teutônia;
- 18 - Festa anual Santos Mártires, no ginásio Leopoldo Klepker;
- 20 - Baile da Melhor Idade do Grupo *Edelweiss*, na Linha Catarina;
- 24 - XV Jantar Homens na Cozinha, na Associação Pró-Desenvolvimento de Languiru;
- 25 - Tiro Rei e festa anual, na sociedade de Linha Clara;
- 25 - Baile da Melhor Idade do Grupo Reencontro, na Associação da Linha Harmonia.

MARQUES DE SOUZA

- 10 - Jantar Baile de aniversário do Guarani de Bela Vista do Fão;
- 7 - September Fest, em Linha Perau, no Esporte Clube Bragantino;
- 10 - Chá do Clube de Mães Santa Ana, na Bela Vista do Fão;
- 11 - Festa dos associados do Juventos da Linha Tigrinho;
- 10 - Jantar Baile de kerb da Comunidade Luterana de Linha Atalho, na Sociedade Oswaldo Cruz;
- 11 - Festa de aniversário do Clube de Mães 7 de Setembro, em Picada May;
- 17 - Café de Aniversariantes da Oase de Agosto a Dezembro;
- 14 - Festividade de 20 anos da categoria terceira idade do Grupo de Danças *Schön Ist Jugend*, na União Centenária;
- 14 - Reunião da União Marquesouzense de Clube de Mães, na Câmara de Vereadores;
- 20 - Café do Clube de Mães Margaridas, na Linha Orlando;
- 18 - Festa dos Sócios do CTG Caminhos da Serra;
- 24 - Festa Farroupilha da Emei Pequenos Passos, no CTG;
- 25 - Festa dos Corais, na Sociedade Unidos de Linha Bastos.

VEM PRA CÁ ASSOCIADO



Só associado
leva



WhatsApp
(51) 92887463



Curta a página
fb.com/lojascerteloficial



Ligue gratuitamente
0800 722 0505



Envie por e-mail
fala@certel.com.br

Promoção válida no período de 01/08 a 31/08/2016 ou enquanto durarem os estoques, no crediário (1+9) e nos cartões de crédito (0+10).

lojas **Certel**
www.lojascertel.com.br



Campeonato regional movimentada 64 equipes de 19 municípios



Lançamento reuniu bom público no auditório da Sicredi Ouro Branco, em Teutônia. *Página 3*

Confira também nesta edição:

Reconhecimento e gratidão aos colonos e motoristas

Página 2

Mudanças no Seguro Residencial e no Auxílio Pecúlio

Página 5

Colégio Teutônia apresenta curso inédito de Segurança em Sistemas de Produção Agropecuária

Página 7



Associado, colabore com os hospitais de Teutônia, Marques de Souza, Sério, Boqueirão do Leão, Salvador do Sul e Barão.
Ligue para 0800 516300