

# Aneel é cobrada pelo Estado sobre linha de transmissão para Lajeado

Foto: Magali Beckmann



Secretário de Minas e Energia, Lucas Redecker, alertou que demora da obra pode causar sérios problemas de abastecimento. **Página 4**

Com energia de qualidade,  
agroindústria de massas é  
sucesso em Canudos do Vale



Ivete e Alexandre com alguns dos produtos. **Página 5**

**Leia também:**

9º Fórum Tecnológico  
do Leite comemorou  
o Dia Estadual do  
Leite multiplicando  
o conhecimento

**Página 6**

Empresas plantarão  
mais de 900  
árvores para  
neutralizar emissão  
de carbono

**Página 3**

Redecker fala sobre  
cenário energético  
do RS para  
estudantes

**Página 4**

Certel firma convênio  
com a Faculdade  
La Salle

**Página 7**

**CertelNET amplia  
rede de fibra óptica**



Instalação no Bairro Montanha, em Lajeado. **Página 3**

## EDITORIAL

## O pulmão do planeta

A comemoração ao Dia da Árvore, em 21 de setembro, remeteu a pensarmos sobre como estão as nossas atitudes em relação à natureza. As árvores são o pulmão do planeta e assumem um grande papel na preservação do ecossistema, pois são responsáveis por manter mais de 50% da biodiversidade. A importância das árvores para o equilíbrio do planeta evidencia-se principalmente pelo fato de essas vegetais realizarem a fotossíntese. Significa dizer que, durante o dia, elas absorvem radiação solar e gás carbônico e liberam oxigênio e água. Pensando que nossa respiração é o contrário desse processo, pois respiramos oxigênio e liberamos gás carbônico, fica fácil entender a importância de uma árvore para a nossa sobrevivência.

Milhões de árvores já foram plantadas através de iniciativas ambientais da nossa cooperativa. Desde 1985, quando lançou a sua primeira campanha ambiental, a Verde nas Escolas, as árvores passaram a relacionar-se de maneira especial com as ações da Certel. De lá para cá, muitos programas ambientais foram desenvolvidos e estimularam várias gerações a contribuírem com o respeito ao meio ambiente.

Atualmente, o programa Energia Verde em Harmonia Ambiental é a principal forma com a qual a cooperativa lida com as árvores e se integra ao quadro social ambientalmente falando. Desenvolvido desde dezembro de 2007, o programa já estimulou 69 instituições, entre privadas e públicas, a plantarem mais de 134 mil árvores. O objetivo é, como consta no primeiro parágrafo, neutralizar as emissões de carbono equivalente dessas entidades e evitar o aquecimento global. Empresas como a Metalúrgica Krabbe e a Granja Lothário Wiebusch são um exemplo a ser seguido, e as suas experiências sustentáveis estão detalhadas em reportagem na página a seguir.

Convidamos cada leitor a refletir sobre o que é possível melhorar no cotidiano para que a natureza seja preservada. Plantar uma ou mais árvores já é uma boa ideia, mas, certamente, há muito mais que possamos fazer para que as condições ambientais do planeta se mantenham em bom estado. Vamos cuidar para que cada atitude nossa esteja sempre em harmonia com a natureza.

## Prepare-se para o Horário de Verão

O Horário de Verão inicia no dia 18 de outubro e se estende até 21 de fevereiro de 2016. Com isso, espera-se uma redução do consumo de luz artificial, ou seja, da energia elétrica, principalmente, para iluminação.

O Horário de Verão no Brasil é aplicado por decreto nas regiões Sul, Sudeste e Centro-Oeste, portanto, nos seguintes estados: Distrito Federal, Espírito Santo, Goiás, Minas Gerais, Mato Grosso, Mato Grosso do Sul, Paraná, Rio de Janeiro, Rio Grande do Sul, Santa Catarina e São Paulo.

Desde 2008, foi fixada a data de início e término do Horário de Verão no Brasil, que deve começar à zero hora do terceiro domingo de outubro e terminar à zero hora do terceiro domingo de fevereiro do ano seguinte (se coincidir com o domingo de carnaval, o horário é prorrogado por mais uma semana).

No início do Horário de Verão, à meia-noite de sábado para o domingo, você deve adiantar o relógio em uma hora. Já no fim do Horário de Verão, à meia-noite de sábado para o domingo, você deve atrasar o relógio em uma hora.

Erineo José Hennemann

MENSAGEM DO PRESIDENTE



## Foco em bons resultados

Diante da instabilidade econômica que envolve o Rio Grande do Sul, o Brasil e o mundo, é necessária uma conduta focada na resolução de problemas, com muita habilidade para lidar com os imensos desafios transpostos. Acima de tudo, precisamos ter esperança na retomada do crescimento econômico do país. É preciso utilizar toda a fonte de positividade existente em nosso interior para administrar essas questões difíceis.

Essa instabilidade também paira no ramo empresarial e atinge a sociedade, tendo em vista que a economia está desaquecida, o dólar supervalorizado em relação a nossa moeda e a inflação alcança altos índices, criando uma barreira entre o cliente e o comércio. O momento exige muita cautela, tanto de quem empreende quanto de quem consome.

E como podemos agir num momento turbulento como esse? Ajustes são necessários, e é preciso disciplina para sanar as dificuldades. Como cooperativas que somos, devemos estar bem atentos ao cenário econômico conturbado que aflige grande parte dos países. É fundamental muito planejamento e atitudes

que ampliem a nossa solidez, garantindo que possamos nos fortalecer gradativamente com o evoluir do tempo.

Temos bons exemplos para demonstrar que a participação da Certel e Certel Energia é positiva e contribui com o progresso da região. A começar pela energia elétrica de elevada qualidade, que é um dos principais agentes do desenvolvimento, tanto na cidade quanto no interior. Os recursos aplicados na distribuição da energia elétrica são percebidos pelos associados pela confiabilidade no seu uso. Os investimentos em geração de energia, neste sentido, são essenciais para fortalecer a cooperativa e contribuir para o aumento da capacidade de disponibilizar mais energia ao país. A Hidrelétrica Cazuza Ferreira, que é a quarta usina da cooperativa, está em vias de finalização e deve entrar em operação já no início do ano que vem.

Na telecomunicação, o provedor de Internet CertelNET ocupa um espaço cada vez mais significativo, com presença em 29 municípios. Atualmente, estamos dedicados na instalação de cabos de fibra óptica, o que resultará em uma melhor velocidade de con-

xão e beneficiará, principalmente, o mercado corporativo.

Na área ambiental, seguimos com o exitoso programa Energia Verde em Harmonia Ambiental, que, através do plantio de mudas de árvores produzidas no viveiro da cooperativa e de outras ações sustentáveis, neutraliza as emissões dos gases de efeito estufa e evita o aumento do aquecimento global. A Construmóvil 2015 – Feira da Construção Civil, Mobiliário e Decoração do Vale do Taquari, que ocorreu de 22 a 27 de setembro, em Lajeado, utilizou o Selo Carbono Neutro por neutralizar suas emissões através do programa. Esta mesma atitude é posta em prática por diversas empresas, como o Grupo Krabbe e a Granja Lothário Wiebusch, conforme reportagem desta edição do Jornal Choque.

Estamos agindo com muita dedicação, cautela e foco para bons resultados em todos os nossos negócios, determinados a manter Certel e Certel Energia saudáveis e, como sempre, com uma importante participação econômica e social. Mas, assim como todos os gaúchos e brasileiros, esperamos que essa turbulência passe e a estabilidade retorne.

## expediente

JORNAL CHOQUE  
Órgão Informativo da Certel  
Registrado no Cartório de  
Documentos sob nº A1-54v-18  
Redação, Circulação e Publicidade

Departamento de Relações  
Institucionais - Certel Energia  
Coordenação:  
Marco Aurélio Weber (CRA/RS 27.439)

Editor e jornalista responsável:  
Samuel Dickel Bünecker (MTB/RS 12.547)

Revisão: Elaine Costa  
Diagramação: Ana Paula Thesing  
e Samuel Dickel Bünecker  
Colaboração: Hubert Kalkmann e  
Harry Edemar Lied

Tiragem: 54 mil exemplares

Endereço Eletrônico  
imprensa@certel.com.br  
www.certel.com.br/comunicacao

Impressão  
Grupo Sinos

Distribuição gratuita aos  
associados e clientes da Certel.  
Artigos assinados são de inteira  
responsabilidade de seus autores.

Cooperativa de Distribuição  
de Energia Teutônia  
Certel Energia  
Rua Pastor Hasenack, 370  
Fone/Fax: (51) 3762-5555  
CEP 95890-000  
Teutônia - RS

## Conselho de Administração

Presidente  
Erineo José Hennemann  
Vice-Presidente  
Egon Édio Hoerlle  
Secretário  
Silvério Brune  
Conselheiros  
Adelino Leo Horn  
Augusto Domingos Favaretto  
Clairmar Domingos Kohl  
Dirceu Bayer  
José Inácio Flach  
Nelson Nikolai  
Pedro Afonso Klein  
Remi Elói Klein  
Rudi Pedro Kunrath  
Silvo Landmeier

## Conselho Fiscal

Efetivos: Amo Luiz Pozzebom, Inácio  
Krindges e Ingo König  
Suplentes: Ademir Sipp, Joacir Antônio  
Zanchett e Jovani André Agostini

Cooperativa Regional de  
Desenvolvimento Teutônia  
Certel  
Rua Pastor Hasenack, 240  
Fone/Fax: (51) 3762-5555  
CEP 95890-000  
Teutônia - RS

## Conselho de Administração

Presidente  
Erineo José Hennemann  
Vice-Presidente  
Egon Édio Hoerlle  
Secretário  
Silvério Brune  
Conselheiros  
Alfonso Décio Schneider  
Carmo Both  
Hari Brust  
Ito José Lanius  
Jacy Amaldo Mörschbacher  
Mário Silvério Favaretto  
Nelson José Werner  
Romeu Silvio Kayser  
Roque Schäfer

## Conselho Fiscal

Efetivos: Asido Osterkamp, Irio Luiz  
Lottermann e Orlandino Calari  
Suplentes: Imério Gonzatti, Lauri Von  
Muhlen e Nelson Lauri Appel



Grupo Krabbe neutralizará 157,48 toneladas de carbono



Granja Lothário Wiebusch neutralizará 30,02 toneladas de carbono

## Empresas plantarão mais de 900 árvores para neutralizar emissão de carbono

**D**uas empresas renovaram recentemente suas parcerias com o programa Energia Verde em Harmonia Ambiental, desenvolvido pela Certel, com consultoria da Max Ambiental, recebendo o Selo Carbono Neutro. O objetivo é neutralizar os gases de efeito estufa emitidos através do plantio de mudas de árvores produzidas no viveiro da cooperativa.

O Grupo Krabbe, de Westfália, neutralizará 157,48 toneladas de carbono equivalente (tCO<sub>2</sub>e) com o plantio de 788 árvores nativas, e a Granja Lothário Wiebusch, de Teutônia, plantará 166 árvores para neutralizar 30,02 tCO<sub>2</sub>e.

A entrega dos certificados e a assinatura dos contratos de renovação do convênio ocorreram no dia 28 de agosto, e foram conduzidas pela engenheira ambiental da cooperativa, Tatiana da Costa, e pelo diretor, Ernani Aloísio Mallmann.

Para Carmo Wiebusch, o programa possibilita à granja oferecer um diferencial ao cliente, que está cada vez mais criterioso e valoriza as empresas que respeitam

o meio ambiente. “O selo Carbono Neutro dá a nossa produção, que é destinada principalmente ao mercado portoalegrense, um conceito de qualidade aliado à responsabilidade socioambiental”, afirmou, juntamente com a irmã Carla.

Segundo Ido Sulzbach, diretor do Grupo Krabbe, a empresa se preocupa em associar produtividade e bom atendimento com total respeito aos recursos naturais. “A sustentabilidade está cada vez mais presente em nossas condutas, porque temos o compromisso de agir pensando não somente em resultados econômicos, mas também nas condições do mundo que deixaremos para as futuras gerações”, relatou.

### Saiba mais

Lançado em dezembro de 2007, o programa já concedeu o selo Carbono Neutro a 69 instituições, entre privadas e públicas, alcançando a neutralização de 26.662,92 toneladas de CO<sub>2</sub>e e o plantio de 134.362 mudas de árvores nativas.



Instalação de cabos no Bairro Montanha, em Lajeado

## CertelNET amplia rede de fibra óptica

**A** exemplo do que já ocorre em Teutônia, agora a CertelNET iniciou a implantação de uma nova rede, baseada na tecnologia GPON, que disponibilizará conexão em fibra óptica aos clientes. Desta forma, o provedor entregará ao mercado uma tecnologia de última geração no que diz respeito à capacidade de transmissão de dados. A obra teve início no dia 10 de agosto, em Lajeado, e contemplará também as cidades de Estrela e Arroio do Meio.

Num primeiro momento, o grande benefício que essa tecnologia trará é a possibilidade de entregar aos clientes maior capacidade e velocidade de acesso à Internet. “Com uma rede baseada em fibra óptica, além de oferecer alta velocidade, também é possível garantir aos clientes residenciais e corporativos uma conexão com maior estabilidade, confiabilidade e sem interferências”, afirma o gerente do provedor, Marcus Vinícius Lazzari.

Com esse tipo de acesso, abre-se um leque maior de possibilidades para a oferta de novos serviços aliados ao acesso à Internet. Além da telefonia, já em vigor com o CertelPhone, futuramente pode-se vislumbrar a entrega de serviços de TV, monitoramento, interligação de pontos (formação de redes), entre outros.

**Faltou energia?  
Precisa da 2ª via da fatura?**

Agilize seu atendimento via Internet

www.certel.com.br  
0800 516300



Com o objetivo de facilitar e agilizar a comunicação entre associados e Certel Energia em relação a eventuais interrupções no fornecimento de energia elétrica e a outros serviços, a cooperativa disponibiliza a opção de realizar o registro via Internet, através da Agência Virtual, no endereço [www.certel.com.br](http://www.certel.com.br)

Agência Virtual disponível nas plataformas:



# Aneel é cobrada pelo Estado sobre linha de transmissão para Lajeado

O atraso na implantação de duas linhas de transmissão e duas subestações de energia para reforçar o abastecimento entre as regiões de Lajeado e Garibaldi, elevou a cobrança de setores econômicos, concessionárias, cooperativas e da Secretaria de Minas e Energia, sobre medidas da Agência Nacional de Energia Elétrica (Aneel). A Energy Guaianazes Transmissora de Energia Ltda. (MGF), que venceu o lote D do leilão de transmissão para expansões em 2013, com entrega em 2016, ainda não começou as obras. Participantes da reunião do Comitê de Planejamento Energético do Estado (Copergs), na Expointer, em Esteio, destacaram os problemas que devem ser gerados para as atividades nas regiões afetadas.

O processo foi instaurado na Aneel, que chegou a dar 45 dias, em junho, para que a MGF explicasse o andamento dos projetos. O Operador Nacional do Sistema (ONS) e empresas distribuidoras também tentaram obter esclarecimentos sobre a execução e não tiveram resposta. O gerente executivo do Núcleo Sul do ONS, Manoel de Jesus Botelho, informou que os projetos não têm nem licença ambiental. Botelho citou que a agência pode autorizar a chamada de outra empresa (segunda colocada) ou cancelar a licitação.

O presidente da Certel e Certel Energia, Erineo José Hennemann, reforçou a preocupação com o impacto da falta da linha para suprir a demanda na região. Hennemann acredita que, dificilmente, as obras serão concluídas no prazo e cobrou envolvimento do Ministério de Minas e Energia. O secretário estadual de Minas e Energia, Lucas Redecker, lembrou que o governo já fez contato com a Aneel e solicitou uma posição. "A agência terá de tomar uma atitude - tirar

a MGF e chamar outra ou licitar de novo. Se não executar, vamos ter problemas sérios de abastecimento", avisou Redecker.

O secretário do Planejamento e Desenvolvimento Energético do ministério, Altino Ventura Filho, esclareceu que a situação é conhecida e que cabe à Aneel fiscalizar. "O agente (empresa) tem dificuldades, mas as linhas são prioridade. Cabe à Aneel fiscalizar, cobrar e penalizar", reagiu. Ventura Filho detalhou a situação de oferta e demanda de energia no País e garantiu que racionamento está afastado. O aumento de 6 mil MW na capacidade do sistema este ano (5%) vai ser mais que suficiente ante uma carga (consumo) que deve cair. Em 2013/2014, a ampliação foi de 7,5 mil MW.

O comitê solicitou um inventário dos processos e licenciamentos do setor elétrico em análise na Fundação Estadual de Proteção Ambiental (Fepam). A intenção, segundo o presidente do Copergs, Ricardo Siufi, é dimensionar prazos e situação de execução dos projetos. Na reunião, o coordenador do escritório regional Sul da Agência Nacional do Petróleo (ANP), Edson Silva, explicou como será o leilão para exploração na Bacia de Pelotas, com blocos situados ao Sul do Litoral gaúcho. Desde 2006, não ocorriam leilões, e há 37 empresas autorizadas à disputa, que terá pregão em 7 de outubro. Silva e o próprio governo estadual avaliam que a proximidade com a área de exploração em águas uruguaias pode elevar a atratividade. *Players* globais do setor, como Total (francesa) e British Petroleum (BP), já operam nos blocos vizinhos.

No dia 18 de setembro, a Aneel encaminhou Edital de Intimidação para a MGF-Energy Guaianazes Transmissora de Energia, sendo que a empresa ganhou 15 dias para esclarecer o motivo do atraso na obra.

## Redecker fala sobre cenário energético do RS para estudantes de Teutônia

O secretário de Minas e Energia, Lucas Redecker, palestrou para um grupo de estudantes de cursos técnicos no dia 15 de setembro, em Teutônia. Ele falou sobre o cenário energético no RS e o papel das energias alternativas, a convite da direção do Colégio Teutônia. A atividade fez parte da programação da 4ª edição da Semana Acadêmica do Colégio Teutônia.

De acordo com o secretário, 66,67% da energia produzida pelo RS provém da fonte hídrica, 11,83% é gerado pela energia eólica e apenas 9,11% advém do carvão mineral. "Precisamos rediscutir a nossa matriz energética, porque o Rio Grande do Sul possui 90%

das reservas de carvão do País, mas produz pouco mais de 9% de energia a base de carvão. Isso é uma incoerência. Precisamos dar um protagonismo maior para o carvão na nossa matriz energética, especialmente pela segurança que essa fonte energética nos proporciona em tempos de adversidades meteorológicas", afirmou.

O secretário levou este tema para ser debatido na reunião do Fórum Nacional de Secretários de Minas e Energia, da qual é vice-presidente e cuja reunião ocorreu em São Paulo. Ainda sobre o carvão, falou que é preciso deixar de lado o preconceito, pois há muito essa matéria-prima deixou de ser poluente, graças às tecnologias disponíveis. "Neste momento, por exemplo, há um levante de usinas térmicas que estão ameaçadas de serem fechadas pela Aneel se não se modernizarem", afirmou.

O secretário anunciou que, entre os projetos e ações estratégicas imediatas para a retomada do desenvolvimento energético, estão a elaboração do Plano Energético para os próximos dez anos, o Programa Estadual do Biometano (em andamento), a reativação do Comitê de Planejamento Energético do RS (Copergs), que já está em funcionamento, e a institucionalização do Comitê de Planejamento de Mineração do RS. Entre as metas, estão também a elaboração do Atlas Solarimétrico, bem como a criação de um programa para levar energia trifásica aos agricultores, entre outros. "O Rio Grande do Sul tem que ser o agente que não atrapalhe e não espante o investidor. Muitas vezes acabamos, pela nossa morosidade, incentivando investimentos em outros estados. Precisamos mudar esta realidade", afirmou.

Além de estudantes do Colégio Teutônia, participaram também alunos da Escola Estadual Reinaldo Augustin. Entre as lideranças, estavam o presidente da Certel e Certel Energia, Erineo Hennemann, o presidente da Fundação Agrícola Teutônia, Silvério Brune e o diretor do Colégio Teutônia, Jonas Rücker.



Entre as metas, está a ampliação da rede trifásica aos agricultores

### Postos de atendimento da Certel Energia

#### São Pedro da Serra

Ao lado do Conselho Tutelar, às 4ª-feiras, das 8h ao meio-dia e das 12h50 às 16h50

#### Travesseiro

Na Rodoviária, às 5ª-feiras, das 7h30 ao meio-dia e das 13h às 16h30

#### Pouso Novo

Na Secretaria da Agricultura, às 3ª-feiras, das 7h30 ao meio-dia e das 13h às 16h30

#### Canudos do Vale

Na Prefeitura, às 5ª-feiras, das 7h30 às 11h30 e das 12h45 às 16h45

#### Capitão

Na Câmara de Vereadores, às 4ª-feiras, das 8h ao meio-dia e das 13h às 16h20

#### Sério

Na Casa Paroquial, às 6ª-feiras, das 8h às 11h45 e das 12h30 às 16h45

#### Poço das Antas

Na Prefeitura, às 2ª-feiras, das 7h30 às 11h30 e das 13h às 17h

#### Gramado Xavier

Na Câmara de Vereadores, às 3ª-feiras, das 8h às 11h45 e das 12h30 às 16h45

#### Forquetinha

Na Sec. da Agricultura, às 2ª-feiras, das 7h30 às 11h30 e das 13h às 17h

#### Taquara

Ao lado da Receita Federal, às 3ª-feiras, das 13h30 às 17h30, e sextas, das 8h às 12h

Barão, Salvador do Sul, Lajeado (na Av. Benjamin Constant), Marques de Souza, Westfália, Santa Clara do Sul, Progresso e Boqueirão do Leão, o atendimento ocorre junto às Lojas Certel

# Agroindústria de massas caseiras é sucesso em Canudos do Vale

A energia elétrica distribuída pela cooperativa é fundamental para os mais variados segmentos. Um deles é o sistema agroindustrial, que assume função primordial para o fortalecimento da agricultura familiar. Em Canudos do Vale, a agroindústria de massas e capelettis Della Villa utiliza a energia elétrica para processar alimentos que são comercializados também em Progresso, Boqueirão do Leão, Lajeado, Estrela, Arroio do Meio, Teutônia e Santa Clara do Sul.

O proprietário, Alexandro Villa, 38 anos, que conta com a parceria da esposa, Ivete Kappes, 41, destaca que a agroindústria surgiu de um fato inesperado. Naturais de Canudos do Vale, ambos moravam e trabalhavam em Lajeado mas, devido à doença de um familiar, foram obrigados a retornar à terra natal para auxiliar nos cuidados e na recuperação.

Foi neste momento que ele decidiu empreender. Mesmo com certo receio, tomou coragem e deu início ao que hoje é uma empresa de sucesso. Com apoio da Emater/RS – Ascar e financiamento do governo, fundou uma agroindústria de massas que se diversificou e não para de crescer. Além dos três tipos de massas caseiras (espaguete, talharim e macarrão), a Della Villa também industrializa dois tipos de capeletti (rês e frango), tortei de moranga, pastel (rês e frango) e, agora, inova com o pastel de forno.

De acordo com Alexandro, para que uma agroindústria obtenha sucesso é preciso oferecer um bom produto, com muita qualidade e amor no que se faz. “É necessário

fazer tudo bem feito para o cliente, como se fosse para você mesmo. Somos a comprovação de que o agronegócio dá certo”, assinala.

Uma prova da dedicação que a agroindústria tem para atender bem aos clientes, é o fato de que comercializa somente produtos frescos. “Produzimos conforme vendemos, não trabalhamos com muito estoque. Industrializamos num dia e já entregamos no outro”, salienta o proprietário, observando que, somente em julho, foram negociados em torno de uma tonelada de capeletti e 400 quilos de massas.

Além de comercializar no mercado, a agroindústria também fornece seus produtos para a merenda escolar de Canudos do Vale e Forquetinha. Para Ivete, é gratificante contribuir com a diversificação do cardápio dos moradores da região. “É muito bom ajudar para uma boa nutrição e, principalmente, saber que nossos clientes elogiam e gostam do que produzimos”, enaltece.

## Exemplo a ser seguido

Conforme a extensionista rural da Emater/RS-Ascar, Graziela Candida Petry, a produção de massas e derivados é uma fonte de agregação de valor ao produto *in natura*, possibilitando geração de renda e, principalmente, auto-estima da unidade produtiva familiar. “A Della Villa é um exemplo a ser seguido pois, além de serem muito dedicados, sempre buscam trabalhar em conformidade com a legislação vigente, seguindo a rigor todas as normas de processamento operacional padrão”, salienta.



Pastéis sinalizam diversificação das atividades

Experimente a Linha de  
Linguças Languiru.



O típico  
salsichão  
gaúcho

LANGUIRU

www.languiru.com.br

6 anos  
Alimentando  
gerações

Imagens meramente ilustrativas

# 9º Fórum Tecnológico do Leite comemorou o Dia Estadual do Leite multiplicando o conhecimento

*Inédita no Estado, Escolinha do Leite integrou público infantil ao evento*

**P**rodução leiteira: tendências, possibilidades e cenários.” Esta foi a temática da 9ª edição do Fórum Tecnológico do Leite, de 16 a 18 de setembro, em comemoração ao Dia Estadual do Leite, celebrado no dia 16.

A solenidade de abertura ocorreu no auditório central do educandário e contou com a participação de estudantes, professores, produtores, lideranças e comunidade.

## Parcerias

Na sua saudação inicial, o diretor do CT, Jonas Rückert, ressaltou a importância das parcerias. “A organização do Fórum Tecnológico do Leite é um trabalho realizado a muitas mãos. As parcerias têm contribuído para que o Colégio Teutônia deixe à sociedade um legado importante, que está no âmbito da educação, preparando o cidadão do amanhã.”

## Temática relevante

O vice-prefeito de Teutônia, Evandro Biondo, falou da importância da cadeia produtiva do leite. “O leite possui um grande valor econômico, social e nutricional, e agrega valor na perspectiva de qualidade de vida que pode trazer”, disse.

O presidente da Fetag/RS, Carlos Joel da Silva, reafirmou a necessidade de debater a produção leiteira no Estado. “O leite agrega renda ao produtor, às cooperativas e às empresas do setor, assim como para os municípios e o Estado, com a geração de impostos. Há muito para avançar, aproveitando as oportunidades e unindo forças.”

## Possíveis cenários

Para falar de “Possíveis cenários na produção leiteira” foram convidados o presidente da Cooperativa Languiru, Dirceu Bayer; o secretário do Desenvolvimento Rural e Cooperativismo do Rio Grande do Sul (SDR), Tarcísio José Minetto; o presidente da Associação Gaúcha de Laticínios e Laticínios (AGL), Ernest Krug; o diretor executivo do Instituto Gaúcho do Leite (IGL), Oreno Ardêmio Heineck; e o presidente do Sindicato da Indústria de Laticínios e Produtos Derivados do Rio Grande do Sul (Sindilat),



Divulgação

Segundo Rückert, parcerias contribuem para que se deixe à sociedade um legado importante

Alexandre Guerra.

“Hoje, apresentamos déficit na balança de lácteos, com mais importação de leite com relação aos volumes exportados, o que nos prejudica. Na cadeia produtiva, as cooperativas fazem a grande diferença, considerando que 45% dos produtores produzem menos de 100 litros de leite por dia”, frisou Minetto.

Bayer acrescentou que existe uma tendência mundial de aumento da produção leiteira. “Para aproveitarmos as oportunidades que o mercado oferece, precisamos de mão de obra qualificada, controlar os custos de produção e priorizar a qualidade do leite.”

Para Krug, nenhuma outra atividade emprega mais pessoas que a produção leiteira. “O Rio Grande do Sul e o Brasil contam com uma grande capacidade produtiva, mas para isso precisamos de um programa de exportação para o longo prazo, de normas e regras burocráticas mais simples, da inserção de produtos da agricultura familiar no mercado, da sucessão e qualificação do produtor.”

Heineck confirmou que 94% dos municípios gaúchos são impactados pela produção leiteira. “Precisamos nos dar as mãos e, por meio da cadeia leiteira, podemos guindar o Rio Grande do Sul a ser a maior economia nacional. Não podemos cometer o pecado de virar as costas aos produtores do leite”, resumiu.

Por fim, Guerra frisou que o Brasil é autossuficiente na sua produção leiteira. “Sendo assim, para tudo que crescermos ou

importarmos, será necessário buscarmos o mercado externo. Nosso concorrente não é mais o vizinho, mas está na União Europeia, nos Estados Unidos, na Nova Zelândia, no mundo inteiro.”

## Normativa 62

No segundo dia, a pauta do painel destacou a “Instrução Normativa 62”. O tema foi abordado pelo promotor de Justiça de Teutônia, Jair Franz; pelo coordenador do curso de Engenharia de Alimentos da Univates, Daniel Lehn; pelo assessor de política da Fetag/RS, Márcio Roberto Langert; e pelo secretário executivo do Sindilat, Darlan Palharini.

## Uma nova realidade

Franz abordou a questão jurídica da IN 62 que, segundo o promotor, “visa, basicamente, trazer qualidade a um produto tão importante para o ser humano: o leite”. Ele frisou que a atual cadeia produtiva do leite apresenta uma nova realidade em termos de qualidade.

## Comprometimento

Para Lehn, é preciso sensibilizar as pessoas para o fato de que estão trabalhando com um alimento extremamente importante. “Todos os níveis do setor devem ser sensibilizados: produtores, transportadores, indústria”, afirmou.

## Padronização

Langert salientou que a IN 62 surgiu para reger os sistemas de produção, destacando programas brasileiros de qualidade do leite. “Todas as partes integran-

tes do processo devem cumprir com seu papel, não é apenas um compromisso dos produtores rurais”, resumiu.

## Laboratórios

Para Palharini, é essencial que a cadeia produtiva do leite brasileiro acesse novos mercados para seguir crescendo. Nesse contexto, relacionou o trabalho de laboratórios na análise da matéria-prima, do processo de industrialização e do produto final. “Apesar de haver uma certa variação nos resultados dos laboratórios, provavelmente devido a diferenças nas amostragens, os padrões referentes à composição do leite estão sendo totalmente atingidos nos últimos três anos”, elogiou.

## Circuito temático

Na Granja do Colégio Teutônia, ocorreu o circuito temático. Foram cinco estações de trabalho, com o público dividido em grupos para percorrer o roteiro que disponibilizou 20 minutos para cada estande. Com o objetivo de sensibilizar os participantes para aplicação prática, as estações abordaram temas como qualidade do leite, sanidade, certificação das propriedades, alimentação e nutrição, pastejo e mecanização aplicada à nutrição.

## Perspectivas

Fechando a programação do segundo dia, ocorreu palestra sobre o tema “Cenários econômicos e perspectivas”, conduzida pelo diretor executivo da Sicredi Ouro Branco, Neori Ernani Abel, que falou da realidade econômica brasi-

leira e mundial, reafirmando a importância do agronegócio. “Podemos observar que, aliado a iniciativas de inovação e tecnologia, ao aproveitamento de oportunidades e à dedicação dos envolvidos neste setor, o agronegócio consegue impulsionar a economia”, disse.

## Qualidade do leite

No dia 18, ocorreu o último painel do fórum, sobre “Qualidade x Garantia”. Os painelistas foram Jaime Eduardo Ries, assistente técnico estadual da área do leite da Emater/RS-Ascar; Oreno Ardêmio Heineck, diretor executivo do Instituto Gaúcho do Leite (IGL); e Renata Wolf Suñe Martins da Silva, pesquisadora dos sistemas de produção de leite e nutrição de ruminantes da Embrapa Pecuária Sul.

## Trabalho conjunto

Ries ressaltou que a qualidade do leite é um trabalho de parceria, de união de esforços de todos os integrantes da cadeia produtiva. “Pagar por qualidade não é favor da indústria, nesse processo todos devem e têm a possibilidade de ganhar, desde o produtor, passando pela imagem dos produtos industrializados até a chegada de um produto de qualidade às mesas dos consumidores”, frisou.

## Visão de mercado

Heineck apresentou o trabalho do IGL e trouxe dados da cadeia leiteira. “A cadeia produtiva do leite possui grande importância econômica e social, tanto que 9% da riqueza gaúcha vêm desse setor. Mais do que nunca precisamos ter um olhar diferenciado para a cadeia do leite”, enfatizou.

## Mercados exigentes

Fechando o ciclo de palestras, Renata da Silva apresentou detalhes do trabalho de pesquisa desenvolvido pela Embrapa Pecuária Sul. “Temos leite de qualidade e o índice de produtividade do Rio Grande do Sul é alto. Hoje, a produção mundial de leite supera os 730 bilhões de litros anuais. Para atendermos às necessidades do mercado e de qualidade, precisamos pensar e agir na adequação dos animais aos sistemas produtivos”, salientou.



RESPONSABILIDADE SOCIOAMBIENTAL - CERTEL e CERTEL ENERGIA

## Os Caminhos da Sustentabilidade



**H**oje, vivemos uma sucessão de catástrofes naturais estranhas e inusitadas como nunca antes vistas em nosso planeta. Montanhas enterradas por séculos na neve e no gelo começam a mostrar suas encostas nuas. Geleiras milenares desaparecem aceleradamente sem que nada se possa fazer e nem medir as consequências. Furações no Atlântico Sul, tornados cada vez mais frequentes e violentos; secas e enchentes em áreas que antes não sofriam com esses males; pragas de insetos, de roedores e de organismos microscópicos que se reproduzem fora de controle.

Todos esses acontecimentos refletem uma única coisa: desequilíbrio.

Como nunca, o homem moderno destrói e influencia o meio ambiente que o cerca. E as consequências desses atos podem levar até mesmo à inviabilização da vida, como a conhecemos, em nosso planeta. Felizmente, a aparente aniquilação iminente fez com que os seres humanos acordassem e descobrissem que somente a convivência sustentável com o ambiente que os cerca é a chave para a sobrevivência de nossa espécie. Nunca se falou tanto em sustentabilidade como agora. Da mesma forma que nunca se tentou seguir e estudar formas de encontrar os caminhos da sustentabilidade e harmonizar nossa existência com as necessidades de preservação do meio ambiente.

É crescente o número de pessoas, em todo mundo, que passaram a exigir uma postura mais ativa por parte das autoridades de seus países em relação às políticas relativas ao meio ambiente, à exploração de seus recursos naturais e à ocupação mais racional das áreas urbanas. Da mesma forma, cientistas, estudiosos e pessoas ligadas ao meio ambiente reúnem-se em fóruns, debates e conferências, onde se procura

demarcar claramente técnicas, formas e diretrizes para que se assegure a descoberta para implementação de políticas que definam claramente quais os caminhos da ecologia e sustentabilidade cada nação deve tomar de acordo com o seu grau de desenvolvimento tecnológico, características populacionais e a forma como exploram seus recursos naturais. Avaliando e estabelecendo caminhos para um futuro sustentável e pleno para todos os habitantes de nosso planeta.

Autoridades governamentais, organismos internacionais como a ONU, além de ONG's e entidades particulares, todos estão empenhados em estabelecer e encontrar metas e caminhos viáveis para que qualquer governo possa implementar as políticas que melhor se adaptarão a cada país e a suas particularidades. Aprofundando a troca de experiências e estabelecendo sempre um debate em todos os níveis do conhecimento humano.

É importante entender que a busca por caminhos da sustentabilidade global passa, antes de qualquer coisa, pela busca da sustentabilidade individual. Pois, cada um como indivíduo pode combater ao lado das forças que desejam proporcionar uma melhor qualidade de vida para o futuro da humanidade. Cidades que tratam seus efluentes e resíduos, empresas que evitam o desperdício de energia e recursos e pessoas que vivem atentas para o modo como interferem na natureza e no meio ambiente que as cercam. Essas são as formas para encontrar os caminhos da sustentabilidade e para manter nosso planeta com capacidade de sustentar a vida por muitas e muitas gerações ainda.

Fonte: <http://goo.gl/9gblgZ> acessado dia 17 de setembro de 2015 às 14h30min.

## DESENHO PREMIADO

Confira os dois desenhos, enviados pelos amiguinhos do Xoquinho, escolhidos para a publicação deste mês.

**Envie você também o seu desenho!**



EDUARDA LUANA MÜLLER, 14 anos, de Sampainho, Santa Clara do Sul



LUIZ FERNANDO PELLEZ, 9 anos, de Boa Vista do Fão, Marques de Souza

## 12 DE OUTUBRO DIA DA CRIANÇA

Desejamos, aos nossos pequenos leitores, um **Feliz Dia das Crianças!**



**Certel**



**Olá amiguinhos,**

Faça um desenho relacionado a mim, o Xoquinho, e entregue em um dos Postos de Atendimento da Certel Energia ou envie para o e-mail [comunicacao@certel.com.br](mailto:comunicacao@certel.com.br).

A cada mês, os dois melhores desenhos serão publicados no jornal Choque e receberão um presente surpresa do Xoquinho.

**Participe!**

O desenho deve estar identificado com nome, endereço e telefone.



**Sandra Wink**  
Psicóloga CRP 07/14303

## Valores que resgatamos com a crise

Nesta época em que só se fala em crise, tanto econômica como social, de desemprego, insegurança, falta de educação de qualidade, é preciso lembrar a crise de valores que nós mesmos instituímos.

Valores pessoais, aqueles que deveríamos ter aprendido na infância, como esperar a vez de falar, aguardar na fila, escutar até que o outro termine seu pensamento, pedir desculpas, licença, não querer tirar vantagem em tudo. Valores que esquecemos ou deixamos adormecer pela correria do dia a dia, pela plastificação dos afetos e pelas relações descartáveis que nós criamos e nos acostumamos.

Valores morais precisam ser cultivados, ninguém nasce com eles, nem há como transferi-los de uma pessoa para a outra.

Que tipos de relacionamentos estão sendo cultivados? Que responsabilidades temos sobre esta crise que se instalou quando falamos em valores?

Deparo-me com comentários, bombardeios contra direita ou esquerda, governo, políticos, empresas e empresários. Mas vejo que muitos se limitam a ler apenas as manchetes, não ler a reportagem na íntegra e muito menos a história dá a impressão de julgar e falar apenas daquilo que nos convém.

Pensar em valores ou usá-los no nosso discurso não é o suficiente, é necessário agir com convicção, pois eles são a bagagem que carregamos e distribuimos por onde passamos.

Educar em valores é uma tarefa que só é possível com a interação com outras pessoas e seu sucesso só é percebido quando se consegue desenvolver o ponto de vista moral, ou seja, quando o indivíduo cria a capacidade de se colocar no lugar do outro.

Neste sentido, mais importante do que criticar a suposta crise de valores do mundo atual ou retroceder aos valores do passado, é criar condições para que possamos priorizar os nossos valores de modo a resgatar a nossa identidade.



**Dr. Carlos Leandro Tiggemann**  
Professor de Educação Física - CREF 2/RS-000863

## Novas modalidades: moda ou necessidade?

De tempos em tempos, surgem novas modalidades de ginástica no meio do fitness: "body isso, aero aquilo, power sei lá"... e por aí vai. Com este turbilhão de opções, a grande pergunta que se deve fazer é: será que esta modalidade é realmente diferente e melhor do que as demais? Em relação a este aspecto, penso que possamos interpretá-lo de diferentes formas, onde a criação ou elaboração de uma nova modalidade pode advir de diferentes entendimentos.

Uma necessidade seria a de oferecer uma modalidade que representasse uma opção mais adequada para o treinamento físico do seu praticante, ou seja, que fosse melhor que as já existentes. Sinceramente, acredito que isto dificilmente aconteça, pois, para que isso pudesse acontecer, antes de colocar esta modalidade no mercado, uma série de estudos científicos seria necessária, o que na prática não é fato. Além disso, dificilmente encontraremos uma modalidade que seja superior ou melhor que outra, mas sim, com vantagens e desvantagens.

O mais comum no meio fitness é a modalidade "estourar" por conta de um apelo midiático, seja pela notícia em si, ou pela promoção do profissional criador da mesma. Nestes casos, o que se percebe é que o mais importante é que a modalidade tenha um professor bem articulado em sua fala e com um perfil físico extremamente "em forma", uma música contagiante, roupas extravagantes, novos acessórios e equipamentos, padrões de movimentos diferenciados e, por último, o mais importante, uma promessa de um benefício diferenciado.

Caros leitores, que fique bem claro: NÃO existe exercício físico MILAGROSO, ou que possua um benefício exclusivo e totalmente diferenciado! Por mais que a nova modalidade seja atrativa e motivante, dificilmente a mesma será tão especial assim. Sim, entendo perfeitamente que cada exercício possui sua característica, como por exemplo, mais voltada à força muscular, ou à capacidade cardiorrespiratória, ou ainda para a flexibilidade, e por aí vai. Mas, é um engano, ou melhor, é uma tentativa antiética de "vender" estes exercícios como a "salvação de todos os seus males". Você já escutou algumas frases como estas: "Perca 800 calorias em apenas 40 minutos! Tonifique seu corpo com apenas 5 minutos! Enrijeça e defina seu abdômen para nunca mais se arrepender!". Não se engane, pois um exercício para promover melhora precisa de regularidade, respeito à individualidade e uma correta prescrição, que deve ser feita por um profissional de Educação Física.



**Café da manhã** deve ser a sua principal refeição. A base de um bom café da manhã está nos alimentos ricos em fibras, como os cereais, os pães integrais e os pobres em gorduras. Por demorarem mais para serem digeridas, as fibras insolúveis (presentes nestes alimentos) promovem uma sensação de saciedade por mais tempo.

### DELÍCIAS DE CASA

#### BOLO DE IOGURTE COM COBERTURA DE LEITE CONDENSADO E LIMÃO



#### Ingredientes:

**Massa:** 3 ovos inteiros, 1 copo de iogurte natural, 1/2 copo de óleo (use como medida o mesmo copo do iogurte), 2 xícaras (chá) de açúcar peneirado, 2 xícaras (chá) de farinha de trigo peneirado, 1 colher (sopa) de fermento em pó, margarina e farinha de trigo para untar.

**Cobertura:** 1/2 lata de leite condensado e suco de 1 limão.

**Preparo:** Em uma batedeira, bater os ovos inteiros por 3 minutos. Acrescentar o iogurte natural e bater por mais 2 minu-

tos. Adicionar o óleo e bater mais 2 minutos. Colocar o açúcar aos poucos, sem desligar a batedeira. Logo após, acrescentar a farinha de trigo, aos poucos, sem desligar a batedeira. Bater por mais 3 minutos. Desligue a batedeira e acrescente o fermento, mexa bem com uma colher. Despeje em uma forma untada e leve ao forno pré-aquecido, a 180 graus, por cerca de 30 minutos, ou quando dourar totalmente a parte de cima. Deixe o bolo esfriar um pouco, misture o leite condensado com o suco do limão em uma vasilha e mexa bem e coloque por cima do bolo morno.

# A importância da arte e trabalhos manuais para crianças em idade escolar



A arte e os trabalhos manuais ensinam de formas diferentes e abordam problemas e desafios criativamente. O processo de criação de arte ajuda os alunos a ter contato com um lado diferente deles mesmos, ao qual não conseguem ter acesso em outras matérias, como matemática e ciências. Segundo o *site Raise Smart Kids*, os programas de arte e trabalho manual frequentemente são os primeiros a serem cortados do orçamento da escola durante momentos financeiros difíceis, e isso pode impactar o processo de aprendizado de uma criança.

## Função cerebral

Conforme o site Raise Smart Kids, as artes e trabalhos manuais ajudam algumas crianças a usar seus cérebros de forma mais eficaz. Envolver-se nas artes e trabalhos manuais estimula o hemisfério direito do cérebro, enquanto matérias como matemática e ciências estimulam o esquerdo. Quando crianças bem dotadas resolvem problemas nas matérias em que são mais aptas, como arte e trabalhos manuais, a atividade elétrica de ambos os hemisférios do cérebro aumenta, de acordo com o mesmo site. Quando os dois hemisférios trabalham juntos, o cérebro funciona de forma mais eficiente. Isso sugere que, estimulando ambos, a criança aprenderá melhor e mais rapidamente.

## Criatividade e imaginação

As artes e trabalhos manuais ajudam as crianças a desenvolver sua criatividade e imaginação, segundo o Child Development Institute. Essas ferramentas são importantes para as crianças porque ensinam a abordar as coisas com uma mente aberta. Aprender artes também ensina aos alunos que os problemas podem ser resolvidos e os objetivos alcançados de várias formas. A atividade também incentiva as crianças a experimentar novas ideias e assumir riscos. Os alunos que se envolvem com as artes aprendem a se expressar melhor. A arte dá a uma criança a oportunidade de transformar ideias abstratas em algo concreto e visual.

### Maior probabilidade de sucesso

Segundo a Edutopia, as crianças que participam de aulas de arte e trabalhos manuais têm mais probabilidade de sucesso na escola e se saem melhor em provas. Os alunos envolvidos em programas de arte também tendem a ter taxas de abandono escolar menores do que aqueles que não o fazem. As crianças que fazem aula de arte também têm mais probabilidade de serem eleitas representantes de turma, participarem de feiras de matemática e ciências e ganhar prêmios pelo desempenho e assiduidade, segundo a True Skool. Os alunos problemáticos que participam de programas de arte extraclasse tendem a se sair melhor na escola.

## Constrói a confiança

Criar arte ajuda a construir a confiança em crianças e melhora sua autoimagem. Isso se dá porque não existem respostas certas ou erradas na arte, então a criança tem menor probabilidade de sentir que fracassou ou se saiu mal. Criar uma obra de arte também incentiva uma criança a completar um projeto. Completar tarefas do início ao fim dá a uma criança uma sensação de realização. Além disso, a arte dá a uma criança uma oportunidade de se ver sob nova luz e se interessar por coisas novas.

## CAÇA-PALAVRAS

[www.coquetel.com.br](http://www.coquetel.com.br)

© Revistas COQUETEL

Procure e marque, no diagrama de letras, as palavras em destaque no texto.

## O que fazer?

Animais peçonhentos são aqueles que produzem **VENENO** e possuem uma estrutura capaz de injetá-lo no **CORPO** de outro **ANIMAL**, inclusive do ser **HUMANO**. Alguns exemplos desses animais são: **COBRAS**, **ARANHAS** e escorpiões. Leia com **ATENÇÃO** as **DICAS** de primeiros socorros oferecidas pelo Instituto Vital Brazil, localizado em **NITERÓI**, cidade do Rio de Janeiro, caso **VOCÊ** ou alguém próximo a você venha a sofrer um **ACIDENTE** com esse tipo de animal:

Lave bem o local da **PICADA** com água e **SABÃO**:

Coloque o acidentado em **REPOUSO**, mantendo a parte onde ocorreu a picada levantada (o que se torna mais fácil se a lesão for no **BRAÇO** ou na **PERNA**);

Leve o acidentado imediatamente ao polo de atendimento mais

próximo à sua residência, pois os profissionais de **SAÚDE** qualificados agem rapidamente;

Não amarre nem faça torniquetes ou **GARROTES**;

Não coloque nenhuma substância no local:

Não faça **CORTES** no local da picada;

Cuide para que não haja **INGESTÃO** de bebida **ALCOÓLICA**.



D	I	C	G	S	A	B	Ã	O	H	G	Ç	A	N	L	O	P	R	O	C	I	D
H	E	G	A	R	O	T	E	S	G	Ñ	L	Y	H	T	O	M	A	O	T	O	
U	T	N	A	T	M	E	D	R	M	S	I	C	B	O	Ã	T	S	E	G	N	I
M	B	C	O	Ã	Ç	N	E	T	A	L	M	O	M	D	C	R	E	L	N	A	N
A	H	S	G	R	N	D	A	N	N	W	O	F	A	B	A	G	C	N	R	S	
N	B	A	S	H	S	F	H	D	I	R	I	L	F	L	A	R	A	N	H	A	S
O	M	C	R	S	I	R	I	D	M	N	S	I	L	A	O	P	I	C	A	D	A
D	L	I	T	D	O	O	Y	R	A	I	C	C	N	F	T	M	L	L	D	E	N
O	S	D	E	A	R	N	V	T	L	A	C	A	C	I	D	E	N	T	E	M	V
Ç	E	D	P	S	E	L	C	O	R	L	N	N	C	R	L	F	F	S	E	C	E
A	A	S	E	C	T	Y	T	R	C	C	R	E	D	U	A	S	C	D	E	E	N
R	H	O	R	A	I	H	B	A	L	E	M	O	S	A	R	B	O	C	G	R	E
B	H	M	N	D	N	C	T	Y	A	A	M	N	N	D	B	S	F	S	S	G	N
N	E	I	A	R	T	S	E	T	R	O	C	E	A	M	R	E	P	O	U	S	O

35

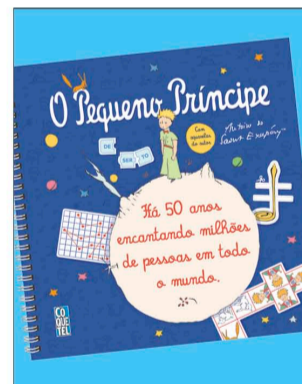

JOGOS,  
PASSATEMPOS E  
TRECHOS DA FÁBULA  
PARA VOCÊ SE  
DIVERTIR!

NAS BANCAS E  
LIVRARIAS.

[www.coquetel.com.br](http://www.coquetel.com.br)

### Solução

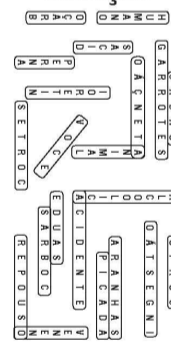

15 de Outubro  
Dia do Professor

Parabéns a todos os professores pelo seu dia.

"Feliz é aquele que transfere o que sabe e aprende o que ensina."

Cora Coralina



## Certel firma convênio com a Faculdade La Salle



Diretores da La Salle destacaram a importância da parceria para gestores e diretores das cooperativas

A Faculdade La Salle firmou novo convênio com as cooperativas Certel e Certel Energia. A assinatura ocorreu no dia 21 de agosto e teve o objetivo de efetivar a parceria entre as instituições. A solenidade contou com a participação de diretores e gestores das cooperativas e da Faculdade La Salle.

O convênio permitirá que alunos que cursam ou pretendem frequentar algum curso na La Salle, tenham o desconto de 10% nas mensalidades. Os associados, colaboradores e dependentes de associados terão mais um benefício por fazerem parte das cooperativas Certel e Certel Energia.

“A faculdade está sediada em Estrela, mas vem com o seu grande objetivo de trabalhar o desenvolvimento dos Vales, crescer junto com as instituições que já fazem esse papel. E trabalhar o cooperativismo, que é um grande eixo da nossa comunidade, é algo que vem a somar para desenvolver ainda mais esta grande região. Estamos de portas abertas para atender às mais diversas demandas, principalmente na área da gestão, que é o nosso grande foco”, salientou a diretora, Cláudia Costa.

O processo para aproveitar as vantagens desta parceria é extremamente simples e deve ser realizado no início de cada semestre. Você, associado, que deseja receber o benefício, deve entrar em contato com o departamento de relações institucionais, pelo e-mail [comunicacao@certel.com.br](mailto:comunicacao@certel.com.br) ou telefone (51) 3762-5565, e solicitar a sua inclusão.

Desta forma, Certel e Certel Energia ampliam o leque de oportunidades de acesso ao ensino superior, tendo em vista que também desenvolvem parceria, com desconto de 10% nas mensalidades, para cursos de educação à distância (EAD), com as universidades Unopar e Unisinos.

**Certel**

Como associado da Certel (ou dependente), você tem uma série de benefícios para continuar os seus estudos. Além de cursos gratuitos e exclusivos na Escola Virtual Certel, você tem descontos que chegam a ultrapassar 10%! Confira a seguir algumas opções disponíveis:

**CURSO DE CURTA DURAÇÃO (EAD)**  
**Educação Virtual Certel - A escola online da Certel**  
 Esta plataforma oferece cursos GRATUITOS e palestras interessantes exclusivas para associados, confira o destaque deste mês:  
 - História de superação e empreendedorismo, com Márcio Dal Cin.  
 Acesse já: [www.educacaovirtualcertel.com.br](http://www.educacaovirtualcertel.com.br) e inscreva-se.

**GRADUAÇÃO, EXTENSÃO E PÓS-GRADUAÇÃO (EAD)**  
 Convênios com benefícios aos associados em excelentes universidades, para estudar em casa. Confira abaixo as datas para inscrever-se:  
**UNISINOS (EAD) - Vestibular Complementar**  
 - Graduação - Inscrição até o dia 24/09 - Prova 28/09 ([www.unisinos.br](http://www.unisinos.br));  
 - Pós-graduação - As inscrições abrem a partir da metade de outubro;  
**DESTAQUE DO MÊS: MBA EAD em Gestão de Varejo.**

**UNOPAR (EAD) - Vestibular Complementar**  
 - Graduação - A partir de novembro ([www.unoparead.com.br](http://www.unoparead.com.br));  
 - Pós-graduação - A qualquer momento.  
**DESTAQUE DO MÊS: MBA EAD em Agronegócio.**

**CURSOS TÉCNICOS (Presencial)**  
 Bolsas parciais para o associado se profissionalizar:  
**COLÉGIO TEUTÔNIA**  
 Cursos Técnicos para quem quer se especializar na profissão...  
**DESTAQUE DO MÊS: Técnico em Agropecuária.**

**GRADUAÇÃO (Presencial)**  
**LA SALLE**  
 - Graduação e pós-graduação com 10% de desconto.  
**DESTAQUE DO MÊS: Bacharel em Administração.**

Alguns convênios são extensíveis a filhos e cônjuges. Envie um e-mail para [comunicacao@certel.com.br](mailto:comunicacao@certel.com.br) e conheça mais sobre os benefícios disponíveis para o curso que você está procurando.



## Campanha contempla associado de Westfália

No sorteio da Campanha Mãos Dadas com a Saúde do mês de setembro, o contemplado foi Hugo Horst, residente em Linha Schmidt, Westfália, premiado com um vale-presente das Lojas Certel.

A campanha é realizada numa parceria entre o HOB, de Teutônia, e a Certel Energia. Arrecada mensalmente cerca de R\$ 3,8 mil por meio das doações espontâneas de associados da cooperativa, debitadas nas faturas de energia elétrica, englobando em torno de 1,2 mil contribuintes da microrregião abrangida pelo hospital.

Para saber mais, contate a recepção do HOB pelo fone (51) 3762-1222 ou diretamente com a Certel Energia, através do 0800 516300.



Hugo Horst (e) com o vale-presente das Lojas Certel

Confira o  
Número  
da sorte  
de agosto



V veja ao lado o Número da Sorte do Seguro Residencial Certel de agosto, formado pelas unidades dos cinco prêmios da Loteria Federal, e que dá direito ao prêmio da Ace Seguradora de R\$ 5 mil.

Agosto
38.547
35.091
41.860
96.704
01.855
<b>71.045</b>

### Estenda sua mão e ajude o hospital da sua região!

Entre em contato com o hospital e contribua com uma doação através da fatura de energia elétrica.

Hospitais participantes:

Hospital Ouro Branco, Hospital São José, Hospital São Salvador, Hospital Comunitário de Marques de Souza, Hospital Dr. Anuar Elias Aesse, Hospital de Caridade São José.



# Região divulgou potencialidades na maior feira agropecuária

Considerada uma das maiores mostras agropecuárias, a Expointer registrou, de 29 de agosto a 6 de setembro, mais de 509 mil visitantes no Parque de Exposições Assis Brasil, em Esteio. O Vale do Taquari esteve representado no evento de diferentes maneiras. Agroindústrias, cooperativas e o ensino agropecuário participaram, evidenciando suas potencialidades.

## Agroindústria lajeadense

No pavilhão da agricultura familiar, foi possível conhecer agroindústrias como a Klahrsul, de Lajeado, que é especializada na produção de derivados da cana-de-açúcar. O proprietário, Cláudio Aloísio Klahr, que atua juntamente com os filhos Jonas, Josiel e a esposa Gelci, disponibilizou o seu *mix* de produtos, que inclui itens como melados batido e líquido, schmier colonial e açúcar mascavo.

Ele enalteceu a importância de divulgar o que é produzido pelas agroindústrias, e citou outras exposições em que costuma participar, como Expoagro/Afubra, em Rio Pardo; Expovale, em Lajeado; e Exposol, em Soledade. “Temos que aparecer no mercado, é a propaganda que garantirá o nosso futuro.”

Também lembrou do fato que motivou a criação da agroindústria. “Já vendíamos informalmente, até que o maior cliente não podia mais revender sem rotulagem. Fomos até a Emater e começamos a providenciar a criação de nossa agroindústria, que hoje tem o selo Sabor Gaúcho e está autorizada a vender em todo o Estado”, salienta.

## Aula prática

O ensino agropecuário esteve representado no evento através do Colégio Teutônia, que, pela primeira vez, expôs parte do seu gado leiteiro e também permitiu o contato de estudantes com o mercado. O coordenador da granja, Rudimar Cerutti, disse que é a primeira vez que o educandário participa na Expointer

com gado de leite, ao passo que, em edições anteriores, participava com suínos.

Trata-se de um trabalho iniciado há dois anos, com melhoramento genético das novilhas e vacas. “Paralelamente, estamos proporcionando uma experiência interessante ao nosso estudante, de vir aqui, ajudar a cuidar dos animais, ter contato com o público e outros produtores, conhecer melhor as exigências, o que é preciso cumprir e observar. É uma grande aula prática para eles também”, completou.

## Crescimento sustentável

No pavilhão da agricultura familiar, nas máquinas e equipamentos e também na pecuária, o sistema de crédito cooperativo esteve presente através do Sicredi. Segundo o gerente de negócios para pessoa física rural da Sicredi Ouro Branco, Ricardo Landmeier, a participação do Sicredi tem sido bastante ampla no evento como um todo. Foram oferecidos os serviços do caixa eletrônico, de depósito e saque, e dadas orientações aos associados sobre como utilizar o cartão. Outro destaque foi com relação a pedidos de financiamento.

Segundo o presidente da Sicredi RS/SC, Orlando Müller, o objetivo da instituição na Expointer foi assessorar o associado para que desenvolva o crescimento de seu negócio de forma sustentável. “O principal ativo do Sicredi é o relacionamento com o associado, com as comunidades e com os setores produtivos, por essa razão eventos como a Expointer – por sua magnitude – nos inspiram a ver oportunidades, mesmo em cenários retraídos como o atual”, ressalta Müller.

## Criar oportunidades

O cooperativismo também esteve bem representado por empresas como a Languiru, que expôs a sua variedade de produtos. O vice-presidente, Renato Kreimeier, frisou que a exposição mostrou aos seus mais de 500 mil visitantes como é possível criar oportunidades.

“Quando se tem dificuldades, como neste momento, temos que aproveitar e criar oportunidades e, o que é importante também, fazer a nossa parte. Assim é a Cooperativa Languiru que, neste ano, pela primeira vez, esteve junto com a Class expondo máquinas e equipamentos”, afirmou. A Class é uma empresa alemã muito conceituada, com o maior número de colheitadeiras do mundo e tecnologia de ponta. “E aqui, na Expointer, estamos pela primeira vez expondo os produtos que ela comercializa, o que é um marco para a cooperativa.”

A Languiru produz atualmente 735 mil quilos de alimentos por dia, entre lácteos, frangos e suínos, além de um milhão e meio de quilos por dia na área de rações. “Com produtos de qualidade oriundos da pequena propriedade rural, comercializamos para 42 países de cinco continentes”, complementa.

## Chegar ao mercado

O presidente do Sistema Ocergs-Sescoop/RS, Vergílio Frederico Perius, considerou a Expointer como uma universidade do saber e uma vitrine do agronegócio. Disse que a particularidade da feira é o consumidor urbano da grande Porto Alegre, que conhece melhor os produtos e compra tudo que pode. Essa interação entre quem produz e quem consome, segundo Perius, é muito boa, o que também acontece entre produtores e consumidores do campo. O produtor, ao mesmo tempo em que é agente produtor, se torna agente consumidor das inovações tecnológicas. “Então, é uma verdadeira universidade do saber, em que o campo traz as novidades e as belezas que se produzem e, de outro lado, a indústria se moderniza e traz as novidades, para que, cada vez mais, se alcance uma agricultura e pecuária com maior precisão, produtividade e rentabilidade. E as nossas cooperativas têm que chegar cada vez mais ao mercado, não importa aonde ele está”, acentuou.



Associado Cláudio Klahr comercializou derivados da cana



Languiru expôs maquinários agrícolas e derivados lácteos



Sicredi disponibilizou serviços para o crédito rural e urbano



Colégio Teutônia expôs gado leiteiro de sua granja

Academia  
Virtual  
CERTEL

## Academia Virtual Certel oferece cursos gratuitos

Acesse [www.certel.com.br/associados](http://www.certel.com.br/associados) e confira o canal exclusivo criado pela cooperativa com cursos sobre cooperativismo disponibilizados ao seu quadro social. Conheça melhor a estrutura e o funcionamento de uma cooperativa, e como esta se diferencia de outras empresas.

DEUTSCH

Waltraude Wartschov

## Frühlingsgedicht

Der Frühling ist ein Maler,  
Er malet alles an.  
Die Berge mit den Wäldern,  
Die Täler mit den Feldern:  
Was der doch malen kann!  
Auch meine lieben Blumen  
Schnückt er mit Farbenpracht:  
Wie sie so herrlich strahlen!  
So schön kann keiner malen,  
So schön, wie er es macht.  
O könnt' ich doch so malen,  
Ich malt ihm einen Strauß.  
Und spräch in frohem Mute  
Für alles Lieb und Gute  
So meinen Dank ihm aus!

Dieses schöne Frühlingsgedicht schrieb August Heinrich Hoffmann von Fallersleben (1798-1874)

Mitarbeit Waltraude Wartschov. Immer Sonntag.  
Morgens Rádio Popular FM (96,9 Mhz).  
Schöne Musik, Grüße, Geschichten.

## Strambi

El nono Fiorelo ga dit che na olta quando el poro zio Vitòrio stea ncora in Itàlia, par beber un poc de vin e par veder se i ciapèa arcoanti pessi, i se ga postà darente el rioto un grupeto de 9 òmeni tanto amissi: ghe zera 1 contadin, 1 dottor, 1 telegrafista, 1 locutor de rádio, 1 poeta, 1 filósofo, 1 sindacalista, 1 sàgio e anca 1 prete. I zera drio che i discorea sora la racolta dela ua Isabel che ndea mal, par colpa che'l verderame no zera bon de copar la varola che fea cascar i grani, quando sensa nicorderse, el contadin el ga dassà scampar na scoreza. El dottor che lera darente no le stà mia bon de tegnerse e el ga dito: secondo quel che go studià, la scoreza ze un ruto che dopera el bus del cul par scampar.

Suito ga rispondesto el telegrafista: Nò dottor, ze el telegrama dele budele a dir che ze drio vegner boassa. Cato che sia redicola la pretension del cul voler parlar, dise el filósofo. Dise el poeta: mi cato che sia i sospiri de un cuore passionà drio scampar. El sàgio li darente dise: la scoreza ze un sospiro tristo che scampa via per el bus del cul. El locutor de rádio el zonta: la scoreza le na ose rauca che vol far del cul un micròfono. El sindacalista che lera atento a scoltar la opinion de tuti altri dise: na scoreza ze el urlo de ràbia de na boassa strangolada. Par mi dise el prete, ze la ànima dei fasoi negri che se alsa al cielo. El contadin, pien de vergogna per gaver dassà scampar la scoreza che gavea dato origine a tute quele spiegassion, dise: amissi, scuseme adesso per che me son sbaglià. Prima gò scorezà ma adesso ze ndato tuto zo par le braghe e me son sporcà. Dopo questo, tuti i se ga messo a tender el so lamo senza parlarse. Cossì se vede che dacordo co la profission, tuti ga na magnera diferente sora quel che succede intorno ndove se stà, se vive e con quel che se vede e se scolta, imparemo sempre.

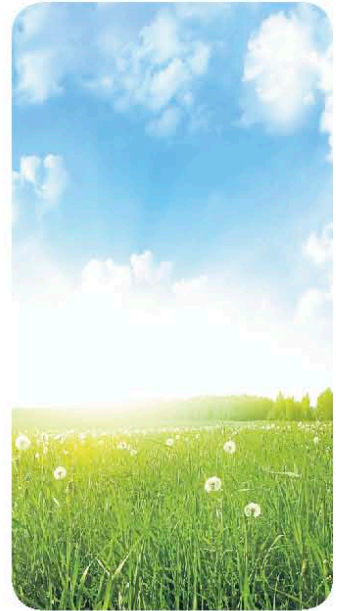

## ANÚNCIOS FÚNEBRES

Elci Haas, de Linha Franck, Teutônia, faleceu dia 28 de junho aos 68 anos. Saudades dos familiares.



Silvia Flach, do Bairro Teutônia, Teutônia, faleceu dia 19 de julho aos 61 anos. Saudades dos familiares.

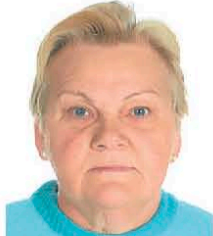

Lino Lido Kusler, de Teutônia, faleceu dia 10 de julho aos 77 anos. Saudades dos familiares.



Manoel Teixeira Viana, do Bairro Moinhos D'Água, Lajeado, faleceu dia 24 de maio aos 83 anos. Saudades dos familiares.



Hersi Lagemann, de Linha Harmonia, Teutônia, faleceu dia 25 de julho aos 75 anos. Saudades dos familiares.



Wilibaldo Rohrig, do Bairro Alesgut, Teutônia, faleceu dia 7 de maio aos 91 anos. Saudades dos familiares.



Verno Birkheuer, de Marques de Souza, faleceu dia 24 de julho aos 80 anos. Saudades dos familiares.



Erno Kord, de Linha Paissandu, Westfália, faleceu dia 7 de julho aos 84 anos. Saudades dos familiares.



Valerio Scheibe, de Picada Flor, Marques de Souza, faleceu dia 20 de julho aos 71 anos. Saudades dos familiares.



Darcy Miguel Sulzbach, de Linha Lenz, Estrela, faleceu dia 1º de agosto aos 78 anos. Saudades dos familiares.



Arcenio Scheid, de Vila Pras, Forquetinha, faleceu dia 31 de julho aos 88 anos. Saudades dos familiares.



Osmar Storck, de Forquetinha, faleceu dia 31 de julho aos 71 anos. Saudades dos familiares.



Ito Strassburger, de Forquetinha, faleceu dia 19 de junho aos 76 anos. Saudades dos familiares.



Fridolino Zang, do Bairro Conventos, Lajeado, faleceu dia 3 de março aos 75 anos. Saudades dos familiares.



Orlando Dreifke, de Linha Orlando, Marques de Souza, faleceu dia 28 de julho aos 69 anos. Saudades dos familiares.



Edimar Antônio Mallmann, de Picada Santa Clara, Santa Clara do Sul, faleceu dia 5 de junho aos 57 anos. Saudades dos familiares.



Osvino Roque Muller, de Vila Seca, São Pedro da Serra, faleceu dia 6 de agosto aos 72 anos. Saudades dos familiares.



Nair Rohr Lansing, de Travesseiro, faleceu dia 5 de agosto aos 63 anos. Saudades dos familiares.



Arnildo Kehl, de Marques de Souza, faleceu dia 14 de maio aos 76 anos. Saudades dos familiares.



Elga Reanida Muller, de Picada Flor, Marques de Souza, faleceu dia 30 de abril aos 80 anos. Saudades dos familiares.



**Auxílio Pecúlio**

**Certel Energia**

O VALOR RECEBIDO, EM CASO DE FALECIMENTO DO ASSOCIADO OU CÔNJUGE, É DE:

**Morte Natural: R\$ 3.000,00**

**Morte Acidental do associado: R\$ 6.000,00**

**Morte Acidental do cônjuge: R\$ 3.000,00**

Obs.: Para ter direito ao Auxílio Pecúlio, o associado deve ter sido consumidor nos seis meses anteriores ao óbito e as contas de luz devem estar em dia. Caso o benefício não seja retirado em três anos, perde-se o direito.

### DOCUMENTOS NECESSÁRIOS

#### EM CASO DE MORTE NATURAL:

- Cópia da fatura de energia elétrica referente ao mês do sinistro.

- Cópia simples: Certidão de Óbito; Certidão de Casamento; RG e CPF, do segurado ou cônjuge e dos beneficiários; do cartão bancário do beneficiário; e do comprovante de residência (conta de água ou fatura de energia elétrica) do segurado e do beneficiário.

#### EM CASO DE MORTE ACIDENTAL VÍTIMA DE CRIME, ACRESCENTAR:

- Cópia simples: do Inquérito policial; do Laudo do IML; do Boletim de Ocorrência; do Termo de Oitivas (declaração de testemunhas do acidente).

#### EM CASO DE MORTE ACIDENTAL VÍTIMA DE ACIDENTE AUTOMOBILÍSTICO, ACRESCENTAR TAMBÉM:

- Cópia simples: do Laudo de Perícia Técnica; do Laudo de Dosagem Alcoólica e Toxicológica;  
- Cópia da Carteira Nacional de Habilitação - CNH.

## GENTE MIÚDA e GENTE BONITA



**Davi Prediger**, do Bairro Montanha, Lajeado, completou seu primeiro aninho dia 9 de setembro. É homenageado pelos pais Anibel e Sandro, avós, bisavós, padrinhos e demais familiares. Parabéns!



**Erick Henrique Mai**, de Sérico, completou 12 anos dia 17 de setembro. É homenageado pelos pais Andréia e André, avós Noeli e Valdomiro e demais familiares. Parabéns!



**Nicole Fátima Radavelli**, de Linha Fátima, Boa Vista do Sul, estará de aniversário dia 24 de outubro. É homenageada pelos pais Vanderleia e Paulo, avós, bisavós e padrinhos. Parabéns!



**Gabriela Luiza Born**, de Boa Vista Fundos, Teutônia, completou seu primeiro aninho dia 5 de setembro. É homenageada pelos bisavós, padrinhos e demais familiares. Parabéns!



## Nossa Terra, Nossa Gente



**Jaciara Oliari**, de São Roque, Boqueirão do Leão, formou-se dia 8 de agosto. A mesma gostaria de homenagear aos que lhe apoiaram, em especial, seus pais Aires e Rosane e o namorado Ricardo Henz. Sucesso!



**Jéssica Fernanda Dickel Milioni**, de Teutônia, formou-se Bacharela em Administração, pela Univates, dia 8 de agosto. É homenageada pelos pais Wanda e Guiomar, marido Robson, irmão Jéferson, cunhada Ana Paula e sobrinho Gabriel. Sucesso!



**Oterno e Asta Eckhardt**, do Bairro Olarias, Lajeado, completaram 40 anos de casados – Bodas de Esmeralda. São homenageados pelos filhos Luciano e Deise Caroline, genro, nora e netos. Felicidades!



**Guilherme Wolfart**, de Paredão, Sérico, completou 17 anos dia 24 de setembro. É homenageado pela mãe Clarice Franck, padrasto Marcelo, irmãos Larissa e Gustavo. Parabéns!

**Atenção associado:** os interessados em publicar homenagens ou anúncios fúnebres no Jornal Choque, podem fazê-lo de forma *online*, através do site [www.certel.com.br/comunicacao](http://www.certel.com.br/comunicacao). As homenagens podem ser enviadas através do formulário disponível no *site*, e para os anúncios fúnebres o mesmo deve ser impresso, assinado e entregue em uma das Lojas Certel. A publicação é gratuita para associados da Certel e da Certel Energia. Lembrando que os mesmos formulários estão disponíveis para preenchimento nas lojas Certel.

**Observação:** A qualidade das imagens, bem como as informações contidas no formulário, são de responsabilidade do responsável pela homenagem. Não serão aceitas fotocópias (xerox) de fotos.

## Prefeito de Santa Clara do Sul visita cooperativa



Fabiano Immich recebido pelo presidente, Erineo Hennemann

O presidente, Erineo José Hennemann, reuniu-se, no dia 11 de setembro, com o prefeito de Santa Clara do Sul, Fabiano Immich. O foco da reunião foi o fornecimento de energia elétrica, principalmente no que diz respeito ao interior.

Immich destacou que o município deve receber em bre-

ve um forte investidor na área rural, e a energia distribuída pela cooperativa é fundamental para dar boas condições a isso. Hennemann agradeceu pela visita, destacando que esses contatos são importantes para evitar problemas no fornecimento, e frisou que será dada toda atenção possível à solicitação.

## Compartilhando informações



Profissionais da Cooperativa Santa Clara em visita à Certel e à Certel Energia

A sede administrativa da Certel e da Certel Energia foi visitada, em setembro, por profissionais da Cooperativa Santa Clara, de Carlos Barbosa. Os gerentes de tecnologia da informação, Daniel Misturini, e de recursos humanos, Luciane Mecca, acompanhados pelo representante da empresa Acesso Digital, Vitor Foguel, que sugeriu a visita, conheceram o uso de ferramentas de digitalização nos processos de RH da Certel e Certel Energia.

Na ocasião, reuniram-se com o gerente de RH das cooperativas, Alexandre Marcelo Schneider, a coordenadora de desenvolvimento de pessoas, Sandra Wink, e a auxiliar de administração de pessoal, Daniela Lopes da Silva. O foco foi verificar como as cooperativas conseguiram diminuir custos e otimizar o trabalho substituindo alguns processos em papel por processos digitalizados - trabalho este que, no ano passado, foi um dos projetos que classificou a Certel com o prêmio Top Ser Humano, da seccional gaúcha da Associação Brasileira de Recursos Humanos (ABRH-RS) e, este ano, foi um dos finalistas do Prêmio Ser Humano Oswaldo Checchia, da ABRH Nacional.

## AGENDA de EVENTOS

### NOVEMBRO

#### Poço das Antas

- 02 - Culto de Finados, no Cemitério da Igreja Evangélica Esperança;
- 06 - Escolha da Garota Estudantil do Grêmio Estudantil Wojtyla, no Ginásio da Escola de Ensino Médio;
- 07 - 11º Torneio de Integração - Empa 11 Amigos;
- 08 - Festa Anual da Sociedade 12 de Maio, na Linha Goelzenberg;
- 15 - Vencimento do ISS referente à competência anterior, na Prefeitura;
- 21 - Baile de Kerb, no Cebovi;
- 29 - Festa Anual da Capela Cristo Rei, no Cebovi.

#### Sério

- 04, 05 e 06 - Feira do Livro e da Saúde, da Smec e da Secretaria da Saúde, no Salão Paroquial e no Ginásio Poliesportivo;
- 04, 05 e 06 - Evento Comercial e Oficinas de Aprendizagem, da ACIASS;
- 07 - IV Tequila Méxicomigo, da ONG Eco Sério, no Salão Paroquial;
- 15 - Ultréia do MCC, da Comunidade Católica, no Salão Paroquial;
- 22 - Festa de Kerb da Comunidade Santa Cecília de Arroio Alegre;
- 25 - Encerramento da União Serense de Clube de Mães;
- 27 - Integração: Emei Pintando o Sete e Família;
- 28 e 29 - 3ª Caminhada da Integração;

- 29 - Festa da Comunidade Santa Catarina de Porongos.

#### Westfália

- 07 - 5º Jantar-Baile Cultural do Instituto Henrique Uebel - IHU.

#### Teutônia

- 08 - Festa Anual, alusivo aos 50 anos da Comunidade Católica Cristo Rei, em Languiru;
- 14 - Baile de Kerb, em Linha Clara;
- 15 - Baile da Melhor Idade do Grupo Conviver, na Comunidade Católica de Canabarro;
- 21 - Baile de Corais, do Coro Misto Ouro Branco da Comunidade Martin Luhter de Languiru;
- 21 - Baile de Kerb, da Comunidade Santos Mártires, no Bairro Alesgut;
- 28 - Baile da Melhor Idade do Grupo Sempre Verde, em Linha Clara;
- 28 - Baile de Corais, do Coro Misto Alegria, no Centro Comunitário Betânia, em Boa Vista.

#### Forquetinha

- 06, 07 e 08 - 5ª Forquetinha Expofest", no Parque Christoph Bauer;
- 07 - Forquetinha *Schulfest* (Festa da Escola), no Parque Christoph Bauer;
- 14 - Jantar do Departamento Jovem e da Escola Dominical, na Comunidade Evangélica Luterana Concórdia, na Sede;
- 21 - Café Anual da Oase *Frauenhilfe*, na Comunidade Evangélica, na Sede;
- 21 - Baile de Kerb *Kerbball*, na Comunidade Católica de São Vítor, no Salão da 3ª Idade do Parque Christoph Bauer;

- 21 - 13ª Trilha das Bromélias do Jeep Clube de Forquetinha, na Sede;
- 28 e 29 - Final do 17º Campeonato Brasileiro de Jeep Cross e Gaiola Cross, na Sede do Jeep Clube.

#### Capitão

- 01 - 1ª Eucaristia, na Paróquia Nossa Senhora do Rosário;
- 08 - Crisma, na Paróquia Nossa Senhora do Rosário;
- 15 - Festa da Comunidade Católica São Domingos;
- 22 - Festa dos Filhos da Marinheira, na comunidade de Linha Marinheira;
- 27 - Formatura da Pré-Escola Nível B, na Emei Bem Querer.

#### Marques de Souza

- 01 - Festa dos Associados do Esporte Clube Cruzeiro de Linha Bastos;
- 07 - Festival de Folclore, na União Centenária promoção Schön Ist Jugend;
- 07 e 08 - 3º Festival de Voo Livre e Etapa do Campeonato Gaúcho de Parapente;
- 08 - Festa dos Associados, na Sociedade Esportiva Picada Flor;
- 14 - Café do Clube de Mães Integração, na União Centenária;
- 15 - Festa da Sociedade Cantores do Brasil de Tamanduá;
- 18 - Reunião da União Marquessouzense de Clube de Mães, na Câmara de Vereadores;
- 21 - Festa/Baile da 3ª Idade do Grupo Prazer de Viver, na Comunidade Católica de Tamanduá;
- 27 - Piquenique da Emef Carlos Gomes;
- 28 - Início do Intercamping - 2015/2016;
- 29 - Chá do Advento e Assembleia da Oase.



UMA SIMPLES  
ATITUDE  
PODE SALVAR  
O PLANETA

- Imprima só o que for extremamente necessário, sempre pensando em usar rascunhos e o verso das folhas.

- Retire o carregador de celular da parede quando não usado. Ele continua consumindo energia só por estar ligado na tomada.

# VEM PRA CÁ ASSOCIADO

Só  
associado  
leva  
de presente



**Compre  
e ganhe**

R\$ **39,90**  
mensais

**ROUPEIRO 4P/2G RODIAL**  
362901 | 362902 | Medidas:  
A: 182 x L: 120 x P: 46,5; Puxador cromado;  
Corrediças metálicas. À vista R\$ 399,00 |  
Total a prazo (0+15) R\$ 598,50



**Compre  
o roupeiro  
e ganhe**

**1**  
**GARRAFA TÉRMICA**  
**CHIMARRITA 1L TERMOLAR**  
426510

**Preço  
baixo**

R\$ ~~39,90~~  
R\$ **29,90**  
à vista

**DUCHA BANHO QUENTE**  
**BQ265 SINTEX**  
425599 | 4 temperaturas;  
Trava automática de  
segurança; 6.500W.



**Preço  
baixo**

R\$ ~~84,90~~  
R\$ **69,90**  
à vista

**DUCHA ELETRÔNICA**  
**TURBO DE265 SINTEX**  
327397 | Fácil instalação;  
4 temperaturas; Trava automática  
de segurança; 6.500W; Controle  
gradual de temperatura; Baixo  
consumo de energia; Fácil limpeza.



Ligue gratuitamente  
0800 722 0505

Envie por e-mail  
fala@certel.com.br

WhatsApp  
(51) 92887463

Curta a página  
fb.com/lojascerteloficial

Data de validade: 31/10/2015 ou enquanto  
durarem os estoques. Na compra do  
roupeiro ganhe de brinde uma garrafa  
térmica Chimarrita 1L Termolar. Taxa de  
juros: 15x (0+15) 5,18 a.m. e 83,31% a.a. + IOF.  
Imagens meramente ilustrativas.

**lojas**  
**Certel**  
www.lojascertel.com.br